

CONTENTS

교육 일정표	003	
안내사항	005	
기도문	007	
서울가톨릭사회복지회 소개	013	
사회복지 개념 및 원리 이해	033	김종민 담당관
국민기초생활보장제도에 대해서	049	류미령 이사
카리타스 개념 및 실천원리	069	김인권 신부
본당 사회사목, 무엇을 어떻게 할까?	087	이민정 관장
[특강] 필리핀 어린이들을 구하는 공정무역	111	셰이 컬린 신부
수료미사	117	정성환 신부

2014년도 제19기

가톨릭사회복지학교 교육일정표

일 시	2014년 11월 15일(토) - 11월 16일(일) 이른 10시 - 늦은 5시
장 소	명동 가톨릭회관 2층 205-2호

일자	시간	강의 주제	강 사
11월 15일 (토)	10:00-12:00	내 주변에는 어떤 이웃이 있는가? 사회복지란 무엇일까? “사회복지 개념 및 원리 이해”	김종민 담당관 서울가톨릭사회복지회 교육홍보팀
	13:00-15:00	국가는 이웃을 어떻게 도와주고 있는가? “국민기초생활보장제도에 대해서”	류미령 이사 한국사회복지정책연구소
	15:00-17:00	우리는 왜 어려운 이웃을 도와야 하는가?	김인권 신부 서울가톨릭사회복지회 부회장
11월 16일 (일)	10:00-12:00	본당사회사목, 무엇을 어떻게 할까?	이민정 관장 서초여성회관
	13:00-15:00	본당사회사목, 무엇을 어떻게 할까?	이민정 관장 서초여성회관
	15:00-16:30	[특강] 필리핀 어린이들을 구하는 공정무역	셰이 컬린 신부 프레다 재단, 프레다 페어트레이드 설립자
	16:30-17:20	수료미사	집전 : 정성환 신부





제19기 가톨릭사회복지학교

안내사항

원활한 교육진행을 위해 아래의 안내사항을 숙지하시고, 지켜주시면 감사하겠습니다.

1. 수료증 발급

이 교육을 수료하신 분들은 본회 명의의 수료증을 발급하여 드립니다. 총 14시간의 교육 중 11시간 이상의 교육을 수료하지 못하면 수료증이 발급되지 않습니다.

2. 출석확인

교육을 받기 위해 교육실에 입실하시면 먼저 출석체크를 하신 후 명찰을 받아가시기 바랍니다. 출석을 바탕으로 수료증 발급이 됩니다. 들어오는 시간과 나가는 시간을 체크하고 있으니 적어주시기 바랍니다.

3. 자료집

교육을 받으시는 분들에게는 자료집에 제공됩니다. 이 자료집을 분실하는 경우에는 재배부는 되지 않습니다. PDF형식의 자료집은 홈페이지 상에 공유될 예정이오니 활용하시기 바랍니다.

4. 즐거운 불편 : 개인컵 사용

창조질서 보전, 환경보호를 위해 이번 교육에서는 즐거운 불편을 실천하고 있습니다. 개인컵 지참을 통해서 이 불편에 동참해주시길 부탁드립니다.

5. 대중교통 이용

명동성당 주차장은 유료로 운영이 되고 있으며, 별도의 할인권은 제공하지 않습니다. 되도록 대중교통을 이용해서 오시기 바랍니다.





제 1 9 기
가 톨 릭 사 회 복 지
학 교

기도문

[시작기도]



사회복지법인 Caritas SEOUL
서울가톨릭사회복지회

제19기 가톨릭사회복지학교

기도문

평신도 사도직을 위한 기도

- 주 예수 그리스도님,
저희를 하느님의 백성으로 부르시어
한 형제자매로 살아가게 하셨으니
주님께서 도와주시어
교회와 사회 안에서
주님의 말씀을 충실히 실천하게 하소서.
- 주님께서는 길이요 진리요 생명이시니
저희가 주님 안에서
인생의 참 뜻을 발견하고
세상의 온갖 유혹에서 해방되어
그리스도인의 드높은 품위를 지켜가게 하소서.
- 주님께서는 저희를 사도직에 부르셨으니
성령의 불로 저희를 새롭게 하시어
선의를 지는 모든 사람과 힘을 합쳐
이 세상에 진리와 자유, 정의와 사랑이 넘치는
하느님 나라를 세우게 하소서.
주님께서는 영원히 살아계시며 다스리시나이다.
- ◎ 아멘



위령성월 기도

○ 깊은 구렁 속에서 주님께 부르짖사오니, 주님, 제 비는 소리를 들어주소서.

● 제가 비는 소리를 귀여겨들으소서.

○ 주님께서 죄악을 헤아리신다면, 주님, 감당할 자 누구리이까.

● 오히려 용서하심이 주님께 있사와, 더 더욱 당신을 섬기라 하시나이다.

○ 제 영혼이 주님을 기다리오며, 당신의 말씀을 기다리나이다.

● 파수꾼이 새벽을 기다리기보다, 제 영혼이 주님을 더 기다리나이다.

○ 파수꾼이 새벽을 기다리기보다, 이스라엘이 주님을 더 기다리나이다.

● 주님께는 자비가 있사옵고, 풍요로운 구속이 있음이오니

○ 당신께서는 그 모든 죄악에서

● 이스라엘을 구속하시리이다.

† 기도합시다.

사람을 창조하시고 믿는 이들을 구원하시는 하느님,

저희의 간절한 기도를 들으시어

주님을 섬기던 사람들의 죄를 용서하시고

그들이 바라던 영원한 행복을 얻게 하소서.

우리 주 그리스도를 통하여 비나이다.

◎ 아멘.

† 주님, 그들에게 영원한 안식을 주소서.

◎ 영원한 빛을 그들에게 비추소서.

† 세상을 떠난 모든 이가, 하느님의 자비로 평화의 안식을 얻게 하소서.

◎ 아멘.



자원봉사자를 위한 기도

언제나 빛과 생명과 사랑으로 오시는 좋으신 주님,
저희에게 건강과 이웃형제 사랑의 마음을 허락하시어
가난하고 소외되고, 도움을 필요로 하는 사람들을 위해
기쁘게 봉사하게 하시니 감사하나이다.

저희의 봉사가 당신이 주신 선물임을 깨달아
어려운 이웃들에게 삶의 희망과 용기를 전하게 하시며,
봉사하는 삶속에서 주님이 가르쳐주신
진정한 이웃 사랑의 길로 인도하게 하소서.

다양한 봉사자들이 서로 섬기는 마음으로 하나 되게 하시고
저희의 봉사가 이 사회의 불평등과 소외를 극복하고
화해, 평화, 사랑의 공동체를 이룩하는데 도움이 되게 하시어
모든 봉사자들과 그 가정에
주님의 평화가 내려주시기 청하며,

창조주 성부와 사랑의 성자 예수 그리스도와
영원한 위로자 성령의 이름으로 기도드립니다.

◎ 아멘

[2007년 3월 5일 서울대교구 인준]



제 1 9 기
가톨릭사회복지
학 교

서울가톨릭 사회복지회 소개

[Caritas Seoul]



사회복지법인 Caritas SEOUL
서울가톨릭사회복지회

서울가톨릭사회복지회 소개

| 서울가톨릭사회복지회 |

일반현황

1. 법인명

사회복지법인 서울가톨릭사회복지회 (Caritas Seoul)

2. 설립일자

1976년 9월 27일

3. 대표이사

유경춘 티모테오 주교

4. 회장

정성환 프란치스코 신부

5. 소재지

서울특별시 중구 명동길 80 가톨릭회관 4층(명동2가 1번지)

6. 홈페이지

<http://caritasseoul.or.kr/bokji>



주요연혁

일 자	내 용
1972. 05.	교구 사제 2명 (이문주 신부, 안경렬 신부) 독일 파견
1976. 05. 24	서울 까리따스기구 설립 담당사제(안경렬 신부) 임명
1976. 09. 27	서울가톨릭사회복지회 현판식
10. 15	『나눔』 창간호 발행
1977. 04. 01	사순절 사랑의 단식제 모금의 날 제정
1979. 10. 15	사회사목회관으로 이전
11. 01	중앙 신탁 명동사무소 개설
1981. 01. 06	장애인 복지부 신설
1982. 05. 03	사회복지회 내방상담 개설
09. 09	제2대 회장 최선웅 신부 부임
1983. 09. 05	『나눔의 전화』 개설
1983. 12. 24	사회복지법인 허가 (제602호)
1984. 01. 04	보건공제사업부 신설
02. 03	후원사업부 신설
1986. 12. 04	가톨릭회관으로 이전
12. 16	『자선의 날』 제정
1987. 01. 04	선종봉사부 신설
1988. 09. 15	국내입양사업부 신설
1989. 03. 05	성가정 입양원 개원 (국내입양기관 제1호 인가)
1990. 02. 28	보건공제사업부 폐쇄
03. 02	가정호스피스 업무시작
1991. 01. 26	『사회복지주일』 제정
1992. 02. 14	제3대 회장 이원규 신부 부임
1994. 03. 25	사회사목담당 최창무 주교 부임
1995. 01. 27	신당종합사회복지관 개관
1996. 04. 13	혼가족 결연사업시작



10. 11	제4대 회장 박인선 신부 부임
1996. 11. 28	20주년 기념 심포지엄
1999. 03. 05	제5대 회장 김홍진 신부 부임
06. 01	사회사목담당 강우일 보좌주교 부임
2000. 01. 25	상계종합사회복지관 개관
02. 01	조직개편 [사회사업부, 기획연구부, 법인사무부]
05. 02	중구복지센터·유락종합사회복지관 개관
2001. 11. 07	동작노인종합복지관 개관
12. 26	사회복지회 대표이사 염수정 주교 부임
2002. 11. 11	성가정노인종합복지관 본 회 직영기관으로 편입
12. 09	사회복지회 대표이사 김운회 주교 부임
2003. 04. 03	일산종합사회복지관 개관
2003. 12. 19	조직개편 [사회사업부, 자원개발부, 법인사무부]
2004. 09. 19	제6대 회장 김용태 신부 부임
	서울카리타스봉사단 발족 [재난/재해/구호]
2005. 10. 06	구립서초장애인정보문화센터 수탁
10. 21	한빛종합사회복지관 수탁
10. 28	등촌7종합사회복지관 수탁
2006. 05. 28	사랑나눔바자회
11. 24	설립30주년 기념 심포지엄 “천주교서울대교구의 기부문화실태와 활성화방안”
2007. 01. 12	서초여성회관 수탁
09. 14	설립31주년 기념 심포지엄 “노인장기요양보험제도와 사회복지현장의 대응”
2008. 01. 04	서울시여성보호센터 수탁
2009. 05. 18	중앙노인보호전문기관 수탁
11. 16	서초한우리정보문화센터 개관
12. 15	설립33주년 기념심포지엄 “가톨릭사회복지 현황과 발전의제”
2010. 03. 01	제7대 회장 정성환 신부 부임
06. 25	서초노인요양센터 수탁



10. 22	서울시립은평의마을, 서울시립은혜로운집, 서울시립평화로운집 수탁
11. 30	설립34주년 기념심포지엄 “가톨릭사회복지 인력양성과 방향의 과제”
12. 03	구립강서직업재활센터 수탁
12. 23	구립양천노인요양센터 수탁
12. 31	송파솔바람복지센터 수탁
2011. 09. 01	구립송화어린이집 수탁
10. 01	구립해뜨락어린이집 수탁
12. 16	설립35주년 기념심포지엄 “새로운 시대, 새로운 복음화를 위한 가톨릭사회복지 성찰과 전망”
2012. 01. 01	동작종합사회복지관 수탁
03. 01	구립보미나어린이집 수탁
12. 04	설립36주년 기념심포지엄 “가톨릭사회복지와 인권”
2013. 03. 07	중구장애인복지관 수탁
09. 17	구립신당6동어린이집 수탁
11. 01	구립서초보금자리어린이집 수탁
11. 27	설립 37주년 기념 심포지엄 “새로운 시대, 새로운 복음화를 위한 서울가톨릭사회복지회 3년의 성과와 전망”



역대 대표이사 · 회장

대표이사

- | | |
|---------------------------------|--------------|
| ■ 1984. 02. 28. - 1998. 05. 18. | 김수환 스테파노 추기경 |
| ■ 1998. 05. 18. - 2002. 02. 25. | 정진석 니콜라오 추기경 |
| ■ 2002. 02. 26. - 2002. 12. 08. | 염수정 안드레아 추기경 |
| ■ 2002. 12. 08. - 2012. 01. 01. | 김윤희 루카 주교 |
| ■ 2012. 01. 01. - 2014. 02. 21. | 김용태 요셉 신부 |
| ■ 2014. 02. 21. - 현재 | 유경춘 티모테오 주교 |

회장

- | | |
|-------------------------|-----------------|
| ■ 1976. 05. - 1982. 09. | 안경렬 토마스아퀴나스 몬시뇰 |
| ■ 1982. 09. - 1992. 02. | 최선웅 야고보 신부 |
| ■ 1992. 02. - 1996. 10. | 이원규 마태오 신부 |
| ■ 1996. 10. - 1999. 03. | 박인선 도미니코 신부 |
| ■ 1999. 03. - 2004. 09. | 김홍진 사도요한 신부 |
| ■ 2004. 09. - 2010. 03. | 김용태 요셉 신부 |
| ■ 2010. 03. - 현재 | 정성환 프란치스코 신부 |



조직도

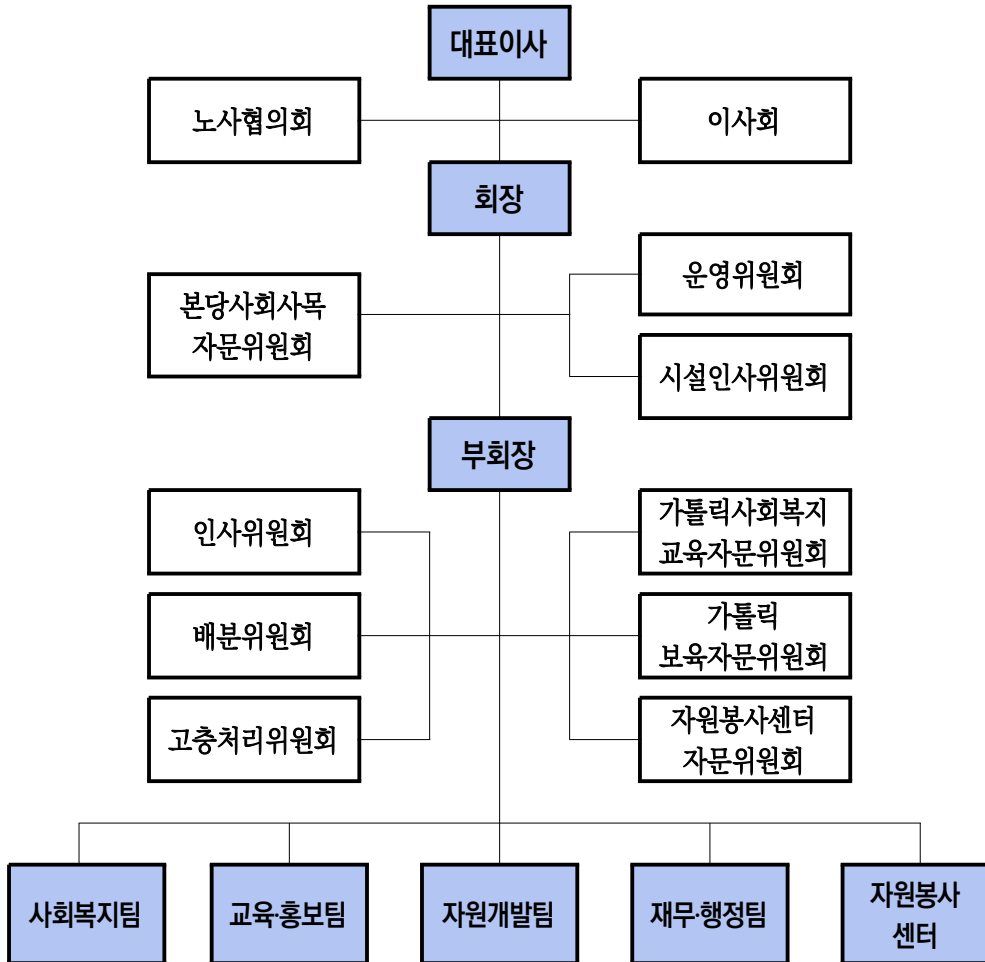

■ 사회복지팀

팀 미션	본당 및 시설과의 협력과 연대를 통한 교회사회복지의 체계화·전문화 확립
주요사업	본당사회사목전문화사업, 지역사회 보호·위기지원사업, 분야별 특화사업·정책연구사업, 직영·수탁·등록단체 운영지원사업, 분야별 역량강화 네트워크사업

■ 교육홍보팀

팀 미션	그리스도의 삶과 가르침이 사회복지와 함께 하는 교육과 홍보 실현
주요사업	직원 교육, 직영·수탁시설·등록단체 종사자 교육, 본당 신자 교육, 연구·기획사업, 홍보사업

■ 자원개발팀

팀 미션	교회 내 나눔 문화를 선도
주요사업	일반 모금, 본당 모금, 지역사회 모금, 모금 관리

■ 재무행정팀

팀 미션	세심한 배려와 섬김으로 무장한 조연배우의 열연으로 주연배우를 오스카상 수상자로
주요사업	회의체 운영, 행정관리, 기본재산 관리, 수탁 관리

■ 자원봉사센터

팀 미션	자원봉사자 양성을 통해 그리스도의 사랑을 실천하는 교회 공동체 구현
주요사업	자원봉사센터 운영 지원, 자원봉사 활성화, 자원봉사 교육 및 인력 양성, 자원봉사통합네트워크시스템 운영



카리타스의 상징과 의미

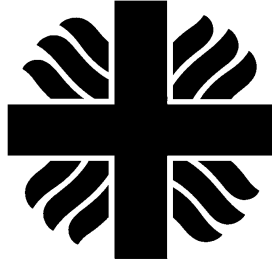

카리타스(CARITAS)는
사랑(愛), 애덕(愛德), 자선(慈善)이라는 뜻의 라틴어로
교회에서는 그리스도의 계명인 하느님과 이웃에 대한 사랑을 의미하며
가난하고, 고통 받고, 소외된 이들을 위한
가톨릭교회의 사회복지기구를 나타낸다.

- ▶ 네 방향으로 뻗은 붉은색 불꽃과 십자가는 애덕(사랑)을 상징한다.
- ▶ 위에서 아래로 그어진 십자가 기둥은 우리들에 대한 하느님의 사랑(위에서 아래로)과 하느님께로 향한 우리의 사랑(아래에서 위로)을 의미한다.
- ▶ 좌우로 뻗은 십자가는 하느님 사랑에 뿌리를 두고 있는 이웃사랑을 표시한다.
- ▶ 네 방향으로 뻗은 불꽃은 자신을 바쳐 이웃에게 봉사하는 사랑을 표현한다.

전 세계 카리타스

국제카리타스(Caritas Internationalis)

1950년 9월 각국에서 자선구호 활동을 하던 카리타스가 연합체를 만들어 탄생하였으며 전세계 가톨릭교회의 사랑실천과 사회정의 구현에 헌신하도록 조직된 기구로 UN 협의 기구 지위를 가지고 있다. 바티칸 시국에 본부가 있는 국제카리타스는 전 세계 165개국에 카리타스 회원기구를 두고 있다.



한국카리타스(한국천주교주교회의 사회복지위원회, Caritas Koreana)

1976년 국제카리타스의 정회원이 되었으며, 국내 가톨릭사회복지 활동을 총괄하고 있다. 한국카리타스 산하에 서울가톨릭사회복지회(Caritas Seoul)와 15개 지역 사회복지회(국)들이 각 지역 안에서 가톨릭사회복지 활동을 대표하여 협의, 조정, 지원하고 있다.

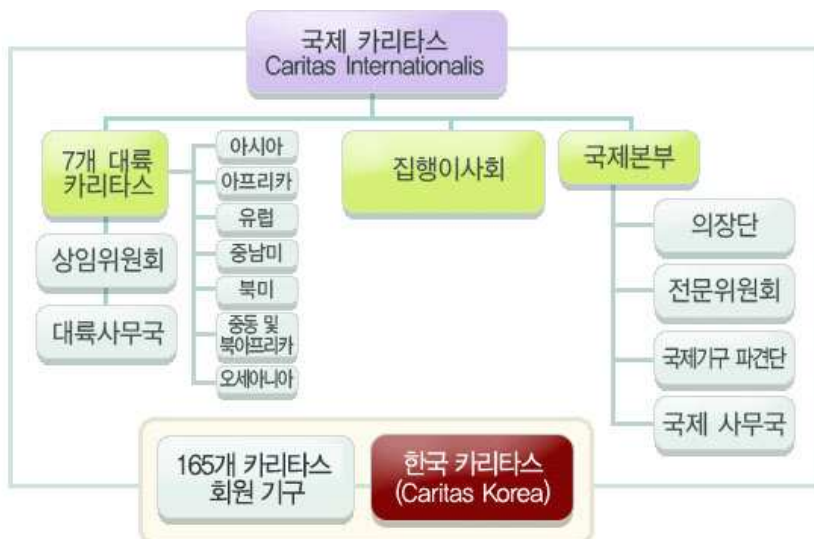

〈국제 카리타스 조직〉

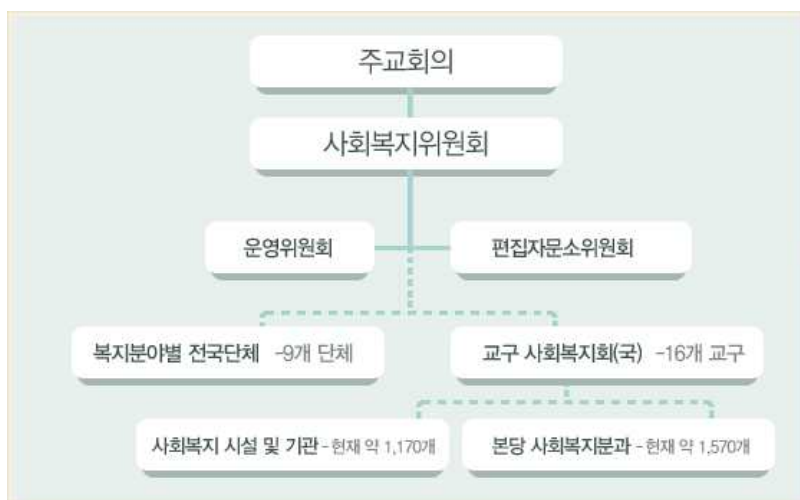

〈한국가톨릭사회복지 조직〉



MISSION(사명)

복음선포

MISSION(의무)

우리는 모든 사람들이 가장 존엄한 삶을 살 수 있는
세상을 만드는데 헌신합니다.

습

VISION

인간 존엄성을 바탕으로 교회와 지역사회가 연대하는
복지공동체 구현

가난하고 소외된 이웃과 함께하는 교회 사회복지기관

본당 중심의 지역사회 발전을 지향하는 교구 사회복지회

미래 사회복지를 선도하는 전문 사회복지기관

함께하는 모든 이들과 소통하고 연대하는 네트워크기관

핵심가치

CORE VALUES

공동선

개인과 기관, 사회의 공동선을 향한 헌신

보조성

개인과 사회, 기관과 기관 사이의 공동선 증대를 위한
도움과 보조

연대성

공동선의 결핍을 채우기 위한 투신과 협력

책무성

사회복지 활동에 대한 교회와 사회로부터의
신뢰성, 투명성, 책임성 획득

전문성

미래를 지향하는 기관, 인력, 체계의 전문성 추구

행동강령

행동강령

- 하느님의 사랑을 믿고 따릅니다
- 모두에게서 예수님을 발견합니다
- 밝은 미소로 모든 사람을 대합니다
- 가장 소외된 이웃을 위해 헌신합니다
- 전문성 향상을 위해 최선을 다합니다
- 모든 이들과 소통하고 연대합니다



등록단체 현황

분 야	수탁 시설	직영 시설	등록 단체	계	분 야	수탁시설	직영시설	등록단체	계
영유아복지	7	7	22	36	종합복지	7	-	6	13
아동·청소년	3	1	58	62	상담복지	-	-	4	4
장애인복지	10	31	20	61	문화복지	-	1	2	3
여성복지	-	5	17	22	자활푸드	4	-	1	5
노숙인등복지	2	1	7	10	봉사단체	-	-	4	4
노인복지	7	1	18	26	기타	-	-	3	3
의료복지	1	2	7	10					
합계						56	49	154	259

※ 법인 내 위수탁 사정에 따라 시설의 수는 계속 달라집니다. 정확한 시설의 수는 법인 홈페이지에서 확인할 수 있습니다.

분야별협의회 현황

서울가톨릭분야별대표자협의회
 서울가톨릭지역아동센터공부방협의회
 서울가톨릭청소년복지협의회
 서울가톨릭노숙인복지협의회
 서울가톨릭노인종합복지관협의회
 서울가톨릭지적장애인시설협의회
 서울가톨릭종합사회복지관협의회

서울가톨릭어린이집협의회
 서울가톨릭아동·청소년그룹홈협의회
 서울가톨릭여성복지협의회
 서울가톨릭노인복지시설협의회
 서울가톨릭장애인복지협의회
 서울가톨릭장애인종합복지관협의회
 한국가톨릭레드리본



비전에 따른 법인 주요사업

비전 1. 가난하고 소외된 이웃과 함께하는 교회사회복지기관

주요시책	중점추진사업		담당 부서
지역 중심의 사각지대 대상자 발굴·지원 강화	추진방향	지역 내 시설 및 본당과의 연대를 통해 정부지원 대상자에서 제외된 저소득층 및 차상위층 개인 및 가정 발굴·지원	사회 복지
	세부사업	빨간밥차 운영, 북한이탈주민지원사업(선교200주년장학회 운영)	
위기가정 청소년 학업지원체계 강화	추진방향	가정의 다양한 위기상황으로 학업중단 상황에 놓인 청소년들이 위기를 극복하고 학업을 지속할 수 있는 지원체계 강화	사회 복지
	세부사업	장학사업(한가족, 요안나, 성모영보, 말가리다 장학회)	
카리타스 영성에 근거한 대상별 특화 서비스 개발 지원	추진방향	본당과 시설의 복지사업을 통해 인간존엄성과 평등에 근거한 대상자, 이용자 중심의 다양한 서비스 개발, 시행	사회 복지
	세부사업	장애인의날 혼자리축제, 직영보호작업장 공동사업, CS노인 통합사례관리 체계구축, 가톨릭보육자문위원회 운영, CS 생명존중 문화 만들기, 가톨릭보육자문위원회 운영	
카리타스 실천을 위한 홍보활동 강화	추진방향	온오프라인 커뮤니케이션을 통해 성경말씀에 기반하여 카리타스 정신을 고취할 수 있는 기회를 제공하고 본회에 대한 인지도 증진.	교육· 홍보
	세부사업	홍보부스 운영, 후원광고, 소식지, 다이어리·주소록제작, 언론홍보(가톨릭, 일반, 주보), 홍보자문, 네트워크	
공동체 나눔 운동 강화와 나눔문화 확산	추진방향	나눔과 자선을 통한 공동체성 향상과 지역(공동체)중심의 문제해결	자원 개발
	세부사업	일반모금, 이벤트모금, 물품모집, 지역사회모금(I Do캠페인), 한끼100원나누기, 시설과 함께 하는 공동모금	
자원봉사교육프로그램 내 영성 강화	추진방향	성경에 근거한 교육 콘텐츠 보완 및 강화 자원봉사자 수첩 내 1일 묵상 활용 안내 강화	자원 봉사 센터
	세부사업	기본교육, 청소년교육, 교육연구모임	
교회 내 자원봉사문화 활성화	추진방향	홈페이지 내 복음 묵상, 강론 등을 게재를 통한 콘텐츠 보완, 운영	자원 봉사 센터
	세부사업	홍보사업(홈페이지 운영), 팀간 연대사업	



비전 2. 본당 중심의 지역사회 발전을 지향하는 교구사회복지회

주요시책	중점추진사업		담당 부서
교구지역본당 간의 사회사목 소통 및 협력체계 강화	추진방향	교구와 지역, 본당들 간의 유기적인 협력관계를 구축하기 위한 효율적, 효과적인 방안 마련	사회 복지
	세부사업	교구·지구·본당·시설간 네트워크 활성화 (지구내 본당 사회사목분과 정기모임, 지구내 본당 시설과의 네트워크 회의, 서울대교구 사회사목분과 협의회, 서울대교구 지구사회사목 담당사제 협의회)	
본당의 지역사회내 나눔 실천을 통한 소외계층 지원 확대	추진방향	초대 교회공동체의 모습과 정신을 이어받아 어려운 이웃들을 위한 본당 차원의 친밀한 나눔과 사랑이 실천될 수 있도록 안내, 지원	사회 복지
	세부사업	본당사회사목 공모지원사업, 김장나눔 행사	
본당사회사목 활성화 및 지역내 본당과 사회복지기관의 연대성 강화	추진방향	본당사회사목 활성화를 위한 가톨릭사회복지 인력 발굴, 양성, 인력배치, 활용 등 다양한 방안 모색하고, 시설종사자, 본당사회사목분과장간 연대성 향상 방안 수립	사회 복지
	세부사업	본당사회사목 자문위원회 운영, 사회사목 시범본당 운영	
본당 사회복지 인력의 내실화를 위한 교육과정 운영	추진방향	본당 내 사회복지를 실천하는 인력들의 정체성 확립과 전문성 강화, 자기진작을 위한 교육과정 운영	교육·홍보
	세부사업	사회사목분과장 대상(가톨릭사회복지학교, 사회사목분과 교육), 전신자대상(본당 사회복지 특강), 나눔의 묵상회	
본당 내 나눔 문화 확산	추진방향	말씀 안에서의 나눔과 자선의 실천강화	자원 개발
	세부사업	사순절 및 자선주일 모금, 본당방문 모금	
본당 자원봉사활동의 체계 확립	추진방향	자원봉사통합네트워크시스템 우수 본당 지원체계 개발, 가톨릭적 인정보상제도의 적용	자원 봉사 센터
	세부사업	자원봉사통합네트워크시스템 운영, 가톨릭적 인정보상제도 운영	



비전 3. 미래 사회복지를 선도하는 전문사회복지기관

주요시책	중점추진사업		담당 부서
교회사회복지기관의 전문성 향상을 위한 지원체계 강화	추진방향	교회사회복지 기관으로서의 특성과 전문성, 운영의 투명성 확보를 통해 사회복지기관으로서 사회적 책임과 소명을 다 할 수 있도록 지원	사회 복지
	세부사업	등록단체 운영지원, 등록단체 공모지원사업, 고충처리위원회 운영, 등록단체 통합관리시스템 구축, 직영·수탁시설 정기운영점검, 신규·재수탁시설 사업기획, MOU 실행방안 기획	
사회복지 현안에 따른 교회사회복지의 방향 제시 및 정책 제안 강화	추진방향	국가의 사회복지정책 수립과정 참여 및 정책에 따른 각 분야별 사회복지현장의 당면과제와 대안 모색을 위한 논의 및 활동 지원	사회 복지
	세부사업	운영위원회 운영, 각 분야별협의회 정책대안 논의 지원, 성년후견제도 연구 등	
사회복지 현안에 따른 교회사회복지의 방향 제시 및 정책 제안 강화	추진방향	대외활동을 통한 사회복지 정책 수립 과정 참여 활성화, 사회복지 현안에 대한 교회사회복지 방향 제시 기능 강화	교육·홍보
	세부사업	대외협력사업, 사회복지 정책 제안 활동, 정책 토론회, 가톨릭사회복지교육자문위원회, 홍보자문	
가톨릭사회복지 인력 양성을 위한 교육 정착화	추진방향	가톨릭사회복지의 정체성을 강화하기 위하여 교과과정을 지속적으로 진행하여 인력을 양성함	교육·홍보
	세부사업	가톨릭사회복지학교 종사자과정, 사회복지종사자 피정, 온라인(동영상) 교육과정 개발	
사회복지 전문성 강화를 위한 직급별·직무별 교육의 내실화	추진방향	사회복지 전문성을 향상시키기 위하여 직급(리더십), 직무(역량)에 따른 교육과정 지속적 진행과 더불어 내실화방안 모색	교육·홍보
	세부사업	직급별 교육(신입직원교육, 중간관리자교육, 시설장·부장 연수 및 워크숍), 직무별 교육(이슈·테마특강)	
가톨릭사회복지의 내적 쇄신과 발전을 위한 연구조사	추진방향	우리 회의 정체성과 역할을 다하고 쇄신하고 발전하기 위한 연구조사 실시, 제안된 주제들의 실행을 위한 후속 사업 추진	교육·홍보
	세부사업	연구조사사업, 심포지엄 후속 연구와 사업	
후원자 중심의 참여시스템 정착	추진방향	후원자 중심의 나눔실천 시스템 및 관리프로그램 정착화	자원 개발
	세부사업	배분위원회, 사업관리 프로그램 운영(온·오프라인)	
행정의 체계 및	추진방향	법인사무국과 산하 시설간, 직원상호간의 정보공유와 원활	재무·



네트워크화		한 의사소통, 각 기관별 업무의 효율성과 신속 도모	행정
	세부사업	그룹웨어 도입	
재무관련 업무의 투명성, 전문성 도모	추진방향	세무매뉴얼사례집제작을 기반으로 시설에서 어려워하는 세무관련 사례집을 제작하여 시설 담당자의 전문성을 향상시키고자 함. 본회 재무제표에 대한 자체 외부감사실시를 통해 신뢰성을 인증받고자 함.	재무·행정
	세부사업	사례집제작(세무부문), 외부감사실시	
교회 자원봉사의 정체성 및 전문성 강화	추진방향	영성, 자원봉사 전문성 강화를 위한 교육프로그램의 커리큘럼 정비, 교회 영성 및 자원봉사 전문가 참여를 통한 교육 전문성 강화, 교육연구모임의 체계성 확립	자원봉사센터
	세부사업	자문위원회, 교육연구모임, 강사 및 관리자 양성 프로그램	



비전 4. 함께하는 모든 이들과 소통하고 연대하는 네트워크기관

주요시책	중점추진사업		담당 부서
교회사회복지기관 및 종사자 간의 협력과 전문적 역량 강화	추진방향	연대성을 실천하기 위한 교회 내외의 다양한 협력활동 참여 및 지원	사회 복지
	세부사업	아동복지 외 분야별 협의회 지원사업(협의회 지원의 다양화, 공유사업 및 교육지원 등), 봉사 및 문화복지단체 운영 지원, 상담·의료복지 협력체계 구축	
교회사회복지 구성원 (신자, 종사자, 수도자 및 사제) 간의 이해와 협력 활성화	추진방향	교회사회복지 실천 주체인 다양한 신분의 구성원들 간의 이해, 조화, 협력을 통해 보다 민주적, 영성적 사회복지실천 지향	사회 복지
	세부사업	분야별협의회 정기회의, 협의회 종사자 연수 지원	
소속감과 연대성 향상을 위한 교육진행	추진방향	교구(법인)와 시설(종사자) 사이의 소속감 및 연대성을 높이기 위한 교과과정 계획 및 진행	교육· 홍보
	세부사업	신입직원교육, 신규 직영·수탁시설 교육, 시설장부장 워크숍 및 연수, 등록단체장 교육	
온라인 중심의 커뮤니케이션을 통한 소통기능 강화	추진방향	핵심컨텐츠를 온라인으로 저변확대 하여 커뮤니케이션 하고, 이에 따른 예산의 효율적 집행과 데이터 기반한 분석으로 홍보사업의 효율적 운용	교육· 홍보
	세부사업	홈페이지 운영, SNS 페이지 운영, 소개물 제작	
교회 내, 타종교, 시민단체와의 적극적인 협력과 연대활동	추진방향	교회 내외 단체와의 적극적인 연대 활동과 네트워크 참여 활성화	교육· 홍보
	세부사업	대외협력사업, 기관 방문 홍보	
모금네트워크를 통한 정보나눔 및 연대성 강화	추진방향	모금전문가 및 모금담당자 네트워크 활성화를 통하여 새로운 정보 교류 및 연대성 강화	자원 개발
	세부사업	모금자문단운영, 직영·수탁시설 모금네트워크	
후원자와의 소통과 소속감 고취	추진방향	사업에 동참하고 있는 후원자와의 소통구조 마련과 소속감 고취	자원 개발
	세부사업	후원자의 날, 감사편지 및 안부전화	
교회내 사회사목부 위원회간의 정보교류를 통한 공동체성 확립	추진방향	교회 내 사회사목부 각 위원회 간의 월례회의 참여로 정보 교류와 협력관계를 유지하며 실무자연수를 통하여 가톨릭 교회 안에서의 공동체성을 확립.	재무· 행정
	세부사업	사회사목부 실무자 월례회의, 실무자 연수	



교회내 사회복지기관 분야별대표자 간의 정보교류를 통한 공동체성 확립	추진방향	사회속의 교회로서 교회사회복지의 영성에 기반한 정체성과 각 분야별 사회복지현장에서의 현안을 공유하으로서 서로 상이한 분야별협의회의 이해와 소통을 도모, 공동체성을 확립하고 나아가 사회복지정책제안 등을 통한 가톨릭사회복지기관으로서의 연대성 함양.	재무·행정
	세부사업	분야별대표자협의회 월례회의, 실무자 연수	
자원봉사 유관단체와의 협력	추진방향	자원봉사 유관단체와의 지속적 유대를 통한 정보 공유 및 참여 확대	자원 봉사 센터
	세부사업	대외협력	
자원봉사자의 참여와 소통 강화	추진방향	소속된 자원봉사자, 전문 재능봉사자의 참여 확대 지속적인 소통 및 협력 강화	자원 봉사 센터
	세부사업	소식지 '올리브의 향기' 발간, UN선포 세계자원봉사자의 날 기념'카리타스 자원봉사 나눔잔치', 자원봉사자 1일 성지순례, 센터 홍보 및 제작물	



제 1 9 기
가톨릭사회복지
학 교

사회복지 개념 및 원리 이해

김종민 담당관

[서울가톨릭사회복지회 사회복지팀]



사회복지법인 Caritas SEOUL
서울가톨릭사회복지회

내 주변에는 어떤 이웃이 있는가? 사회복지란 무엇인가? “사회복지 개념 및 원리 이해”

| 김종민 니콜라오_서울가톨릭사회복지회 교육·홍보팀 담당관 |



1. 사회복지법 관련 법 = 사회복지법규

“사회복지법규는 일반적으로 공법(公法)도 사법(私法)도 아닌 제3의 독자적 법체계인 사회법(社會法)으로 분류되고 있으며, 사회법에는 노동법, 경제법, 사회복지법(사회보장법)이 있음.”

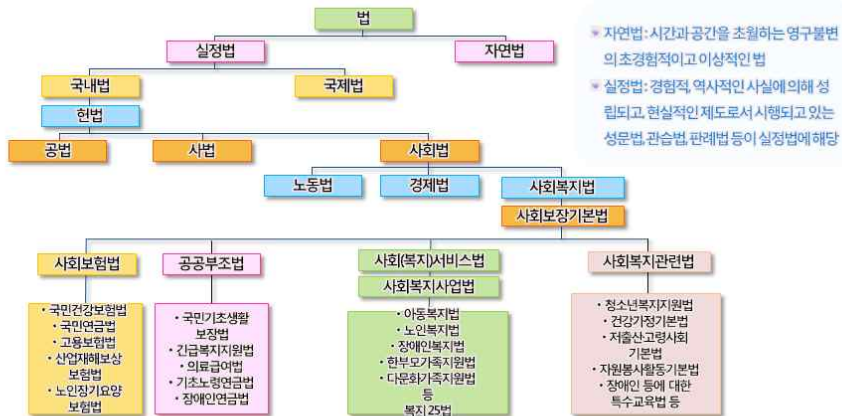



2. 사회복지의 용어(Terms) 및 개념정의(Definition)

1) 사회보장 이란?

사회보장법에 의거하여 제공되는 보호조치 - 국민이 질병, 실업, 사망, 노령, 불구, 폐질, 사고 등의 문제를 스스로 해결 할 수 없는 경우 국민이 그 생활을 영위해 나가는 과정에서 발생할 수 있는 소득의 일시적 중단이나 영구적 상실에 대하여 최저생활 보장

2) 사회보험

사회보험은 보험 수리원칙에 의해 사회보장을 행하는 것을 의미한다. 사회적 위험으로 국민의 질병, 부상, 사망, 분만 등 신체 손상 등 생명에 관한 비용을 증대시키는 사회적 사고를 위시하여 노령, 폐질, 실업 등 노동소득을 감소시키는 사고에 대하여 그 지출을 보장하고 또 소득을 보장하는 제도에서 성립되는 것



3) 공공부조

공공책임에 근거하여 국가가 생활 빈곤자에 대하여 책임을 이행하는 공공부조 제도로써 소득보장을 책임지는 제도를 의미

4) 사회복지서비스

외국은 대체적으로 사회서비스(social service), 사회사업서비스(social work service), 다양한 용어로 혼용하여 사용한다. 사회서비스란? 전 국민의 물질적, 정신적, 사회적 최저생활을 확보하기 위한 공사의 사회적 제반서비스 영국 Titmus (1974)는 사회정책을 통하여 제공하는 사회서비스와 사회복지서비스를 동의어로 간주





5) 사회사업(social work)

사회사업은 영국이나 미국 등 유럽 여러 나라에서 통용되는 전문적인 단어이다. 실천방법의 의미를 포함하는 것으로 개별, 집단, 지역사회사업 등 전문사회사업으로 발전하였다. 사회사업은 정책, 제도체계 하에서 하나의 전문직으로서 전개되는 실천체계를 사회사업으로 총칭하는 의미로 사용.

6) 사회 안전망 (social safety net)이란?

모든 국민을 실업, 빈곤, 재해, 노령, 질병 등의 사회적 위험으로부터 보호하기 위한 제도적 장치로서, 사회보장제도 (사회보험, 공공부조)와 보완적 장치로서 공공근로 사업, 취업훈련 등 (김상균 외, 2001) 정부 주도의 공공사회 안전망과 민간 사회안전망으로 구분하는 것.



7) 사회복지 정책 및 사회정책

사회정책은 소득보장, 건강보장, 주택보장, 교육보장, 교통, 환경보장 등 다양한 분야를 포함하고 있지만 사회복지정책은 사회복지서비스와 사회보험 및 공공부조에 관련된 부분





3. 사회복지에 대한 개념

우리나라 헌법 제10조는 사회복지의 기본이념과 가치를 법으로 보장하는 것으로서 “모든 국민은 인간으로서 존엄과 가치, 행복을 추구할 권리를 갖는다”라고 규정.

제31조는 교육의 권리 보장,

제32조는 노동의 권리 보장,

제33조는 노동3권 보장,

제34조는 복지청구권 보장,

제35조는 “모든 국민은 건강하고 쾌적한 환경에서 생활할 환경권을 보장”,

제36조는 “혼인과 가족 및 보건에 관한 권리를 보장하는 규정을 공포”



1) 사회복지 대상에 따른 개념

‘사회복지(social welfare)란, ‘사회(social)와 ‘복지(welfare)라는 두 단어의 합성어로 영어로는 ‘사회적으로 행복한 상태’를 의미

사회의 여러 방면에서 사회복지활동을 실천하는 전문가를 사회복지사(social worker)

문제를 겪고 있는 사람들, 즉 사회복지의 대상이 되는 사람들을 클라이언트(client)





2) 고전적 사회복지 개념

윌렌스키와 르보 (Wilensky & Lebeaux, 1965: 138~140; Titmus, 1961)
잔여적(Residual Model) 사회복지 개념= 비정상적, 보완적, 한정적, 응급조치적
의미로서 정의로서 원활하지 못한 사회기능의 책임을 일차적으로 가족과
개인인 시장경제에 맡기며 시장과 같은 정상적인 공급구조가 제대로 기능을
발휘하지 못할 때 국가가 일시적으로 개입하여 정상적인 기능을 발휘 할 수
있을 때까지 현금이나 현물을 통하여 제공하는 기능을 사회복지서비스로
정의.

Zastrow (2000)에 의하면 잔여적인 복지 서비스는 빈곤, 범죄 등의 사회문제의
발생 원인을 개인의 책임으로 돌리기 때문에 구빈법의 자선사상이라 비판함.



3) 현대적 사회복지 개념

현대적 개념으로서 보편적, 제도적 개념(Institutional Model)

정상적, 적절성, 포괄성, 예방성의 의미를 내포하고 있는 것으로 가족, 종교, 경제, 정치와
같은 사회의 기본적인 정상적인 제도로서 사회복지의 일차적 기능인 제도적으로
시행되는 것으로 결정요인에 의존하는 것 (Wilensky & Lebaux, 1965; Titmuss, R, 1965).

Briggs (1967)는 '역사적인 관점에서 개인의 직업과 소득을 보장하는 측면에서 시장의 가치와
기능, 역할을 강조하여 복지를 해결 하고자 국가는 시장기능을 활성화 하고 시장은 개인이
노동을 상품화하여 얻는 소득으로 개인의 질병, 노령, 실업에 대처하는 해결책으로, 확실하게
동원된 사회복지서비스 범위 내에서 지위나 계층과 무관하게 모든 시민들에게 제공되는 것'

Compton (1980)은 '사회복지는 개인과 가정의 복지를 위해서 개인과 주요 사회제도들이
더욱더 생산적으로 조화를 이루도록 도와주는 과업을 담당한 사회제도 즉 이 과업은 개인과
다른 주요 사회제도들의 기능을 유지하도록 지원해 주고, 개인과 사회제도들이 더욱더
생산적으로 기능하도록 능력을 발전시키며, 개인이나 혹은 사회제도가 갖고 있는 심각한
문제를 해결해 주는 서비스를 제공'





4) 사회복지의 기능적 측면에서의 개념 정의

인간사회는 그 사회가 수행해야 할 필수적인 사회적 기능
다양한 기능들= 자녀양육, 소득보장 및 교육보장, 건강보장, 및 생산분배소비, 사회보호
등과 같은 다양한 기능과 같은 지속적인 행위 유형
예를 들면, 모든 가정과 사회는 어린이를 양육하고 교육시킬 책임과 기대를 지니고 있는
제도들을 법으로 조직하여 유지

Marshall(1950)은 '시민의 권리로서 복지'를 강조
사회적 시민권은 복지국가의 핵심적 이념으로 구성되는 것
국가가 핵심적인 정책 즉, 소득보장정책, 교육보장정책, 노동시장정책, 교통 및
환경보장정책, 보건정책, 주택보장정책, 여성정책, 산업 안전정책 및 조세정책 등을
재정립하여 시민의 안전보장을 해결하려고 시도하는 행위자를 복지국가



4. 사회복지의 목적

1) 사회복지의 일반적 목적

- ① 인간의 존엄성 유지
- ② 자립성 유지
- ③ 개인적 성장과 개발

2) 사회복지의 사회기능적 목적

- ① 사회통합과 안정
- ② 경제성장과 안정
- ③ 정치적 안정





5. 사회복지실천 주체와 현장

1) 사회복지의 실천주체

〈표 1-6〉 공적 사회복지와 민간 사회복지의 장·단점

구분	공적 사회복지	민간 사회복지
장점	<ul style="list-style-type: none"> • 세금이 재원: 재정적 안정 • 국민의 최저생활 보장 • 보편적이고 계속적인 서비스 제공 • 형평성과 책임성 확보 • 서비스 접근의 편리성 	<ul style="list-style-type: none"> • 법의 제약을 넘어 욕구에 대응 • 국가에 대해 대상자에의 입장에서 대변, 비판 • 수혜 대상자의 자존심 유지 • 독창적인 서비스 접근 개발 • 다양한 서비스와 혁신성 있는 프로그램 개발
단점	<ul style="list-style-type: none"> • 운영의 관료성: 획일성 • 탄력성 결여, 융통성 결여 • 법적·재정적 제약으로 즉각적 대응 결여 • 지역 간의 격차 	<ul style="list-style-type: none"> • 재원 확보의 불확실성 • 지속적인 서비스 제공 내지 운영에 차질 • 자선적인 측면에 그치기 쉬움 • 선별적인 서비스 제공

출처: 이영철 외(2002: 27) 재인용 및 재구성.



2) 사회복지실천현장 완결

(1) 공공사회복지 영역의 보장기관

- ① 사회복지전담공무원
- ② 아동복지·보육지도원, 노인·장애인·모자복지·여성복지상담원:

(2) 민간 사회복지 영역의 사회복지실천현장

- ① 생활시설
- ② 이용시설
- ③ 중간시설
- ④ 지원시설





6. 사회복지의 가치

1) 사회복지의 일반적 가치

(1) 평등

평등은 사회적 자원의 재분배를 통하여 사회 구성원의 삶의 질을 골고루 향상시키고자 하는 가치이다.

(2) 자유

- 적극적 자유
- 소극적 자유

(3) 민주

모든 인간은 자기를 표현하고, 사생활을 유지하며, 자기에게 영향을 미치는 결정에 참여해야 하며, 타인과 함께 공동체를 구성하여 건설적으로 살아갈 수 있다는 기본적 가치는 사회복지실천에 영향을 미친다.



(4) 정의

- 절차상의 정의
- 실질적 정의

(5) 사회통합

-일정한 사회단위 내의 구성원 상호 간 또는 구성원이 사회에 대하여 갖는 연대감 또는 애착의 감정을 의미한다.

(6) 이타주의

사회복지는 상대방으로부터 대가를 요구하지 않는 이타주의에 기초하고 있으며, 시장체계를 통하여 이루어지는 등가의 교환에 기초하여 개인 이익의 극대화와 효용을 추구하는 경제적 행위와 대별된다.





2) 사회복지 전문직 실천의 가치

(1) 인간의 존엄성과 가치 존중

- 인간의 천부적 존엄성과 가치 존중
- 개인적 차이와 문화적·인종적 차이를 존중
- 클라이언트의 책임 있는 의사결정을 증진
- 클라이언트를 통한 능력과 기회 향상을 위한 노력
- 전문직의 가치와 윤리적 가치의 이익 간 갈등 해결하기 위한 노력

(2) 사회정의

사회복지사는 특히 사회적으로 취약한 위치에 있는 사람들을 위하여 그들과 함께 활동하고 사회적 변화를 추구한다.



2) 사회복지 전문직 실천의 가치

(1) 인간의 존엄성과 가치 존중

- 인간의 천부적 존엄성과 가치 존중
- 개인적 차이와 문화적·인종적 차이를 존중
- 클라이언트의 책임 있는 의사결정을 증진
- 클라이언트를 통한 능력과 기회 향상을 위한 노력
- 전문직의 가치와 윤리적 가치의 이익 간 갈등 해결하기 위한 노력

(2) 사회정의

사회복지사는 특히 사회적으로 취약한 위치에 있는 사람들을 위하여 그들과 함께 활동하고 사회적 변화를 추구한다.





(3) 봉사

- 사회복지사의 일차적인 목표는 욕구를 갖고 있는 사람들을 원조하고 사회 문제를 해결하는 것이다.

(4) 인간관계의 중요성

- 사회복지사는 개인, 가족, 집단, 지역사회의 복지를 증진하고 회복·유지시키기 위한 활동에서 사람들 간의 관계를 강화시킨다.

(5) 통합성

- 사회복지사는 전문직의 사명, 가치와 윤리적 기준을 인식하고 이에 부합하는 실천을 수행한다.

(6) 능력

- 사회복지사는 자신의 능력 범위 내에서 실천하며, 전문적 지식과 기술을 향상시키고 이를 실천에 적용하기 위하여 끊임없이 노력한다.



7. 사회복지의 실천윤리

우리나라의 사회복지사가 준수해야 할 윤리기준은 사회복지사의 기본적 윤리기준(전문가로서의 자세, 전문성 개발을 위한 노력, 경제적 이득에 대한 태도), 사회복지사의 클라이언트에 대한 윤리기준(클라이언트의 관계, 동료의 클라이언트의 관계), 사회복지사의 동료에 대한 윤리기준(동료, 슈퍼바이저), 사회복지사의 사회에 대한 윤리기준, 사회복지사의 기관에 대한 윤리기준으로 구성되어 있다.





윤리 기준

-미국 사회복지교육협의회-

- ① 사회복지사의 전문직 관계는 개인적 가치, 존엄에 근거하여 세워지고, 상호참여, 수용, 비밀보장, 정직, 그리고 책임감 있게 갈등을 다룰 수 있는 능력에 의해 더욱 견고해진다.
- ② 사회복지사는 사람들이 독립적으로 결정을 내릴 수 있는 권리와 원조 과정에 참여할 수 있는 권리를 존중한다.
- ③ 사회복지사는 클라이언트 체계가 필요한 자원을 얻도록 돕는 일에 참여한다.
- ④ 사회복지사는 사회제도가 더 인도적이고 인류의 필요에 더욱 민감하도록 노력한다.
- ⑤ 사회복지사는 다양한 민족, 인종의 각기 독특한 특성에 대해 존중하고 수용한다.
- ⑥ 사회복지사는 자신의 윤리적 행위, 실천의 질, 지식과 기술을 끊임없이 발전시키도록 노력한다.



8. 사회복지정책이란 ?

1) 사회정책에 대한 개념

산업화 과정에서 야기되는 제반 사회조건 및 사회문제를 해결하기 위한 빈곤정책이나 사회적 위험(5대 사회악 : 빈곤, 질병, 무지, 나태, 불결)을 예방·치료하기 위한 사회봉사 및 사회보장정책의 발달에서 형성된 것

Marshall(1970 : 11-15)은 사회정책이 정확한 의미

1. 사회보험 또는 다른 현금급여의 방법에 의한 소득유지라는 의미에서의 사회보장
2. 보건서비스 또는 건강보험 또는 양자의 혼합 형태인 건강보호서비스
3. 사회복지 또는 개별적 사회서비스
4. 부족한 주택에 대한 정책이라고 정의

사회정책이라 함은 국가가 시민을 위하여 제공하는 개인 사회복지서비스와 소득보장, 건강보장, 교육보장, 주택보장을 제공함으로써 시민의 복지에 직접 영향을 미치는 행동에 대한 정부정책이다. 다시 말하면 사회적 구조와 가치를 유지 또는 발전시키기 위한 제반 복지서비스 및 제도화된 사회통제기능





2) 사회복지 정책의 속성

사회복지 정책은

1. 사회복지 실천이 이루어지는 전반적인 틀을 제공하는 국가적인 시책
2. 사회복지 법, 행정 지침 등으로 표현되어 사회복지 실천의 기본적 바탕
3. 사회복지 실천의 방향, 내용, 방법 및 기준이 되는 것으로 사회복지의 핵심적인 역할을 감당하는 속성이 내포.



9. 사회복지행정이란?

1) 사회복지 행정의 개념

사회복지 행정이라 함은(social welfare administration) 사회복지 social welfare 와 행정 administration이 합쳐진 개념

던햄(Dunham, 1947)에 의하면 사회복지기관에 의한 직접 서비스를 제공함에 있어서 필요하다고 인정하는 부수적인 활동을 지원하거나 용이하게 하는 과정이며, 행정 활동은 기증 및 정책의 결정, 기록보관, 회계, 서비스의 실시 등과 같은 일상적 운영에 대한 집행적 지도력

키드니(Kidneigh, 1950)에 의하면 사회복지기관에서 요보호자나 국민의 복지증진을 위해 어떠한 목적을 설정하여 그것을 달성하기 위해 관련된 인간 간의 협동적 노력과정으로서 내용에 따라 사회복지정책을 사회적 서비스로 전환하는 과정으로서 조직관리, 물적자원의 효율적 동원과 활용을 포괄적으로 수용





10 . 사회복지 실천이란?

1) 사회복지 실천의 구체적인 목표

첫째, 개인의 문제 해결을 위한 역량강화 및 대처 능력을 증진시키는데 도움 제공

둘째, 각종 행정적인 지원을 하기 위한 자원을 확보하거나 도움 제공

셋째, 개인이나 집단의 욕구 조사를 통하여 욕구를 해결하거나 사회복지기관이나 조직이 업무를 수행 할 수 있도록 지원 협조 및 감독.

넷째, 개인과 지역사회주민들 간의 상호작용을 촉진.

다섯째, 사회복지기관과 타 기관과의 상호협력, 조직과 조직 사이의 역동적인 상호작용을 하도록 영향력을 행사.

여섯째, 사회·환경간의 정책에 영향력 행사를 통하여 문제 해결에 도움을 제공.





제 1 9 기
가톨릭사회복지
학 교

국가는 이웃을 어떻게 도와주고 있는가

류미령 이사

[한국빈곤문제연구소]

국가는 이웃을 어떻게 도와주고 있는가

“국민기초생활보장제도에 대해서”

| 류미령 이사 _ 한국빈곤문제연구소, 강동대학교 교수 |

1. 사회복지제도

공공부조: 국민기초생활보장제도, 기초연금 등

사회보험: 국민연금, 건강보험, 고용보험, 산업재해보상보험,
기업연금 등 기타사적연금.

2. 국민기초생활보장제도

(공통기준)

I. 기초생활보장제도란?

1. 빈곤가구의 최저생계를 국가가 보장해야 한다는 권리적인 제도임,

II. 급여개요

1. 수급자 선정기준

- 소득, 재산, 부양의무자, 근로능력유무 기준을 충족하여야 수급을 받을 수 있음
- 부양의무자가 없거나 부양의무자가 있어도 부양능력이 없거나 또는 부양을 받을 수 없는 자로서 가구의 소득인정액이 중위소득의 30-50%이하인 가구
- 소득인정액기준과 부양의무자 기준을 동시에 충족하여야 함.



*근로능력이 있는 사람의 경우 자활에 참여하는 조건으로 수급받을 수 있음

2. 근로능력이 없는 것이 인정되어서 수급 받을 수 있는 사람

- 65세 이상 노인과 20세 미만의 중,고 재학생
- 1·4급까지의 장애인과 희귀난치성 질환자
- 임신중이거나 출산6개월 미만의 여자
- 질병,부상 장애등으로 거동이 곤란한 가구원이나 치매나 중한 질병을 앓아 거동을 하지 못하는 가족을 종일 보호해야 하거나 간병하는 가구원
- 근로능력평가를 통해 근로 할 수 없다고 판정한 자(의학적평가 4단계 진단을 받거나 활동능력 평가에서 일정 점수를 받은 자) -판정유효기간 1년 (1단계:25점.2단계:30점.3단계:35점)
- 미취학자녀를 종일 양육해야 하는 자
- 공익근무요원, 상근예비역에 근무 중인 자

3. 가구원의 기준

주민등록표상에 기재되어있고 주거와 생계를 함께하고 있어야 한다.

- 1) 30세 이하의 자녀는 따로 살아도 한가구로 본다.
단 30세 이하이지만 별도로 거주하며 소득이 있는 자녀는 부양의무자로 본다.
- 2) 군대에 간 아들은 가구원에서 제외된다.
- 3) 행방불명이나 가출한자는 가구원에서 제외된다.
- 4) 외국에 3개월 이상 체류하고 있는 경우는 가구원에서 제외된다.

(3) 별도가구

별도가구란 부모와 자식이 함께 살아도 별도로 사는 것으로 보아 부모나 혹은 자식이 수급자가 될 수 있는 경우이다.

- ① 결혼한 자녀의 집에 사는 부모(다양한 경우에 따라 수급여부가 달라짐)
- ② 부모 집에 거주하는 자녀로 자녀가구원이 모두 근로무능력자인 경우
- ③ 30세 이상의 중증 장애인이 부모와 함께 사는 경우



- ④ 결혼한 형제자매의 집에 거주하는 경우
- ⑤ 이모, 고모, 삼촌 집에 거주하는 소년소녀세대의 경우
- ⑥ 조부모와 손자가 함께 사는 경우
 - 조부모와 손자 모두 소득과 재산이 없는 경우
 - 조부모가 소득과 재산이 있는 경우
 - 조부모의 다른 자녀가 부양능력이 있어 손자만 수급자가 되는 경우

4. 수급 시 제출서류

제 출 목 적	제 출 서 류
가구원 및 부양의무자 확인	-군복무확인서, 재소증명서, 출입국사실 증명서 -실종, 가출신고서 등
소득확인	- 월급명세서, 고용·임금확인서, 소득신고서 - 매출신고서, 소득금액증명원(세무서 발행) - 근로소득원천징수부 사본 -진단서·의료비 영수증, 입학금·수업료 납입고지서 등(소득평가액 산정자료) -지출실태조사표 -무료임대확인서
재산확인 (또는 주거실태 파악)	-임대차계약서 사본 (전·월세계약서) -금융거래정보제공동의서 -거래 금융기관의 통장사본 또는 잔액증명서 -부채증명원
근로능력 판정	- 활동능력평가 (의학적 판단/ 담당공무원의 평가) - 장애인등록증사본 등



5. 급여의 종류

생계급여, 주거급여, 의료급여, 교육급여, 해산급여(60만원), 장제급여(75만원), 자활급여

6. 최저생계비 기준

소득, 재산, 부양의무자, 기타 등의 요인을 고려하고 식구 수에 따라 수급액이 달라짐. 아래 표는 식구 수에 따른 기준금액임.

(단위:원)

구분 \ 가구규모	1인가구	2인가구	3인가구	4인가구	5인가구	6인가구
최저생계비	603,403	1,027,417	1,329,118	1,630,820	1,932,522	2,234,223
현금급여기준	488,063	831,026	1,075,058	1,319,089	1,563,120	1,807,152

※ 현금지급기준 : 소득인정액이 전혀 없는 경우 최대로 지급받을 수 있는 금액

7. 재산기준

대도시	중소도시	농어촌
1억	6,800만원	3.800만원

8. 기타소득에 대한 적용

① 사적이전소득

가) 부양의무자 또는 후원자 등으로부터 정기적(3개월 이상 지속, 1년에 3회이상)으로 지원 받는 금품.

나) 부양의무자로부터 지원받는 금품은 전액소득으로 산정

다) 부양의무가 없는 자로부터 정기적인 지원금은 수급자가구 최저생계비의 20%를 초과하

는 금액만 소득으로 산정

라) 부양의무자 또는 타인의 집에 무료로 거주하고 있는 경우 임차료 산정

-부양의무자의 집에 무료로 거주하고 있는 경우: 수급권자는 매달 임차료를 지원 받고 있는 것과 같으므로 임차료에 해당하는 금액을 소득으로 산정

-해당지역 유사주택의 임차료 파악 가능한 경우 :파악된 유사주택의 월임차료를 기준으로 산정하되 동 임차료가 최저주거비를 넘는 경우 최저주거비에 해당하는 금액을 임차료로 산정.

-임차료 파악이 어려운 경우: 최저생계비 중 임차료에 해당하는 금액을 감안하여 소득으로 산정.

-부양의무자로부터 받는 부양비

② 실제소득에서 공제되는 소득(소득에 포함되지 않는 소득)

- 가구 특성에 따른 지출비용 : 장애연금,장애수당, 장애아동부양수당 및 보호수당, 아동양육비, 아동보육료,차상위아동양육수당,소년소녀가장세대 지원금

-소득에서 가구원의 의료비와 교육비는 공제한다

-근로능력자가 일하지 않는 경우에는 소득을 추정한다.

추정소득은 취업 및 근로여부가 불분명하여 소득을 조사할 수 없으나 주거 및 생활 실태로 보아 소득이 없다고 인정하기 어려운 자에게 추정한다.

* 추정소득부와 제외대상자

-미취학 어린이를 양육하고 있는 자

-질병 부상, 치매 등으로 거동이 곤란한 가구원을 보호 하는 자

-대학에 재학 중인 자

-입영전후 3개월의 자

-교도소 출소 자

-구직등록을 하고 구직중인 자



*추정소득 부과 기준

-최저임금을 기준으로 15일 이상 부과할 수 있음

-반드시 대상자와 상담을 거쳐 소명 후 부과

③ 공적이전소득 중 국가유공자나 독립유공자에 대한 생활조정수당 및 참전명예수당(20%)은 소득에서 제외

④ 압류금지 최저금액(민사집행법)-월120만원

⑤ 소득산정에서 제외되는 급여

수급자가 받는 기초노령연금, 장애연금과 장애수당, 장애아동부양수당, 한부모가정의 아동양육비, 소년소녀가정(세대) 지원금, 위탁아동 양육보조금 등은 부가급여로서 소득에서 제외된다.

9.부양의무자 기준

1) 부양의무자 범위

-직계1촌간 부양의무가 있다.

2촌(형제, 자매) 은 함께 사는 경우에는 한가구로 보나 따로 살면 부양의무가 없다.

■ 자녀의 나이기준에 따른 부양의무

1) 30세 이상 자녀가 따로 사는 경우는 부양의무자로 본다.

2) 30세 미만의 미혼자녀는 멀리 떨어져 살아도 한가구로 본다.

단 거주를 달리하면서 직장에 다니면 30세가 안 되도 부양의무자로 본다. (2009년 개정)

※ 미혼의 형제자매가 따로 사는 경우에는 부양의무가 없으나 같이 살면 한가구로 본다.

2). 부양비 부과율

결혼한 아들	결혼한 딸	미혼자녀(아들.딸 동일,30세 이상)
30%	15%	30%

■ 부양비부과률이 15%인 경우(2013년 신설)

- 적용대상 : 부양의무자가 노인이고 수급(권)자가 노인, 장애인, 한부모, 희귀난치성질환자 등 취약계층 가구인 경우

■ 부양능력이 있어도 부양받을 수 없는 경우로 인정받는 케이스

-수급(권)자가 부양의무자로부터 부양을 받지 못하여 최저생계비 이하의 생활을 하고 있다고 소명하여 시장·군수·구청장이 인정하는 경우

-수급(권)자 가구가 이혼한 한부모 가구로 전 남편(전처)이 수급(권)자인 아동의 부양을 거부·기피하는 경우

-장애인시설 등에 입·퇴소하여 부양의무자가 부양을 거부하거나 기피하는 경우 등

-다음 사항 중 수급(권)자가 부양을 받을 수 없다고 시장·군수·구청장이 확인한 경우

-질병·장애·실질 등으로 생활이 곤란한 이혼한 한부모가구로 전 남편(전처)으로부터 양육비 지원이 없거나 또는 지원받는 양육비가 최저생계비 이하에 해당되어 실질적으로 생활이 어려운 가구

3) 부양능력의 판정기준

부양의무자	부양능력	부양의무자기준
부양의무자 없음	부양능력 없음	부양의무자 기준 충족
부양의무자 있음	부양능력 없음	부양의무자 기준 충족
	부양능력 미약	부양의무자 기준 △ (부양비 지원을 전제로 선정)
	부양능력 있음(부양불능, 기피 등)	부양의무자 기준 충족
	부양능력 있음(부양이행)	부양의무자 기준 충족하지 않음

5) 부양의무자의 생계비 공제액 - 수급자의 최저생계비와 부양의무자의 중위소득을 기준으로 계산함



■ 부양의무자 재산과 소득의 공제범위

- 부채공제
- 교육비공제
- 의료비 공제
- 워크아웃, 신용회
- 부양의무자의 경우는 부채 종류와 관계없이 전액 공제

6) 재산의 종류별 소득환산을 비교

분류	재산의 종류	일반재산	금융재산	승용차
수급자	소득환산율	월 4.17%	월6.26%	월100%
부양의무자	소득환산율	재산 종류에 관계없이 월 4.17%		

10.바뀐 제도의 기준(2014년 10월)

1)개편방향

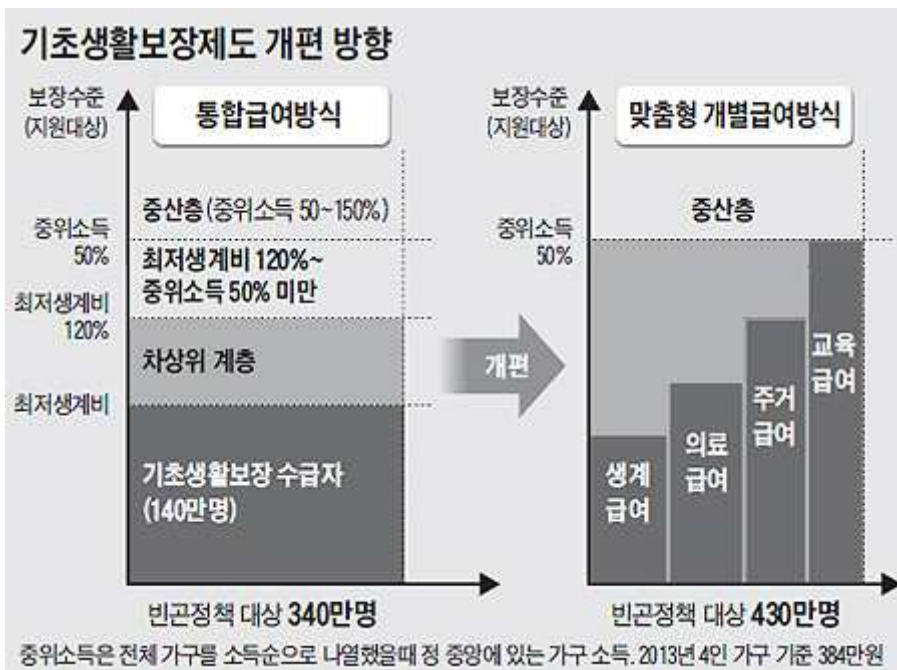

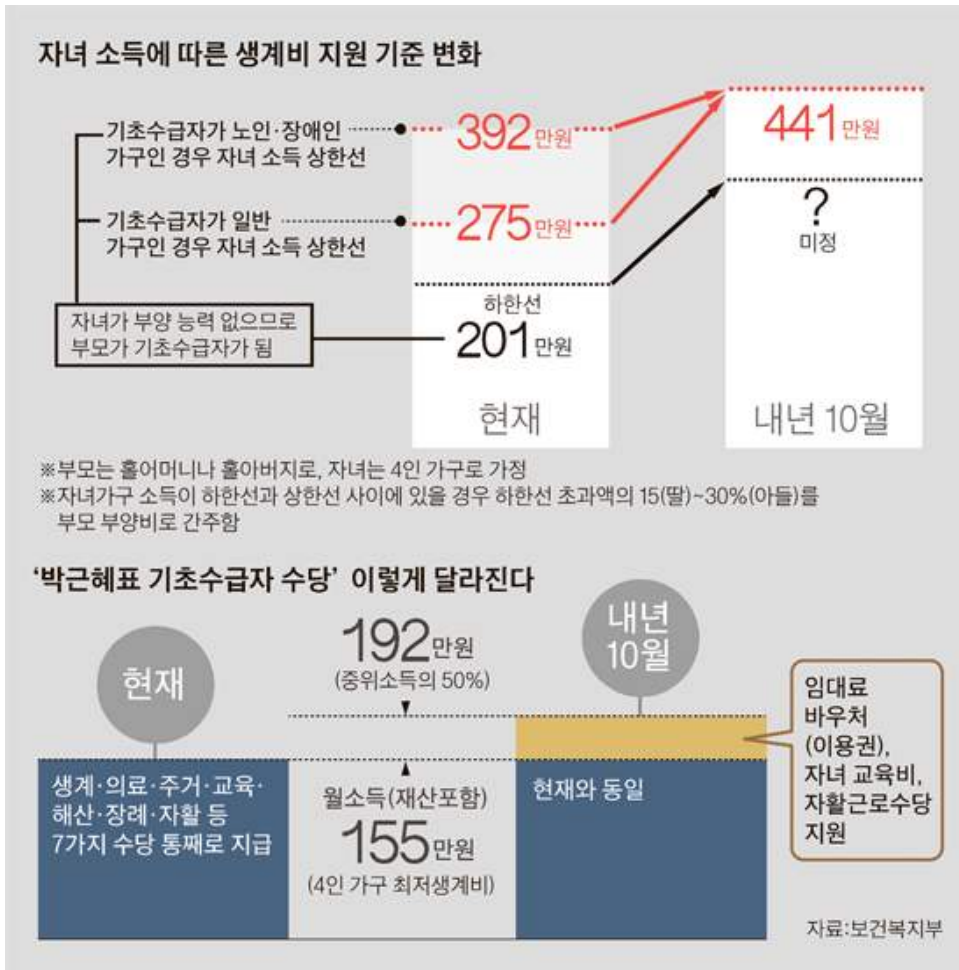

사례)

서울 성북구에 사는 최모(57)씨는 허리가 안 좋아 일을 못한다. 보증금 500만원에 월세 25만원짜리 방에서 산다. 최씨에게 따로 사는 두 아들(미혼)이 있다. 2월 큰아들의 소득이 155만원인 것으로 드러나 최씨가 기초수급자에서 탈락했다. 아들의 소득이 부양의무자 기준(월 148만원)을 초과했다. 내년엔 새 기준(199만원)을 적용하면 정부 지원을 받게 된다.

월 소득이 최저생계비를 밑돌면 지금과 같다. 월 소득이 155만(중위소득의 40%)~192만원(중위소득의 50%)이면 임대료(주거비) 바우처(이용권)를 받는다. 지역별로 최저주거 기준을 정해 지원금을 차등화한다. 자녀 교육비도 지원 받는다.

〈기초생활보장제도 개편 방안 개요〉

	선정기준	급여수준
생계급여	중위소득 30% 수준(4인 가구 기준 115만 원)을 고려해 중생보위에서 결정	중생보위(중앙생활보장위원회)에서 결정한 금액에서 소득인정액을 제외한 차액을 지급
주거급여 (국토부)	중위소득 43% 수준(4인 가구 기준 165만 원)을 고려하여 보위에서 결정	<ul style="list-style-type: none"> - 임차가구는 기준임대료를 토대로 자기부담분을 공제해 지급 - 자가가구는 유지수선비를 설정해 주택개량 및 현금지원을 병행
교육급여 (교육부)	중위소득 50% 수준(4인 가구 기준 192만 원)을 고려하여 중생보위에서 결정	급여항목은 현행대로 (수업료, 학용품비, 부교재비 등) 유지하되 교육비 지원사업과의 통합범위를 재검토
의료급여	중위소득 40% 수준(4인 가구 기준 155만 원)을 고려하여 중생보위에서 결정	현행 수준을 유지하되 인구학적 요인과 질환별 요인 등 의료필요도 반영 검토

2.개요

1) 기준 : 최저생계비→중위소득기준(30%-50%)

2) 급여실시방법 : 꾸러미방식(all or nothing)→맞춤형개별급여

* 중위소득을 빈곤선으로 사용함에 따라 수급자 수와 급여수준이 전반적으로 확대됨

3)급여종류별 기준

- 생계급여는 중위소득 30%이하(올해 4인 가구 기준 115만원) -피복·교통·식료품비등
- 의료급여는 중위소득 40% 이하(154만원),
- 주거급여는 중위소득 40~50%(192만원) 이하,
- 교육급여는 중위소득 50%(192만원)이하 등을 새 기준으로 검토하고 있다.

4) 부양의무자 기준 → 완화.

- 현재:부양의무자 가구와 빈곤 대상자의 최저생계비 185%선
- 부양의무자가 빈곤 가족에게 최저생계비를 지원하고도 중위소득 수준을 유지 할 수 있을 때만 부양 능력이 있는 것으로 간주.

예) 4인 가족이 따로 사는 1명의 빈곤 가족을 두고 있다면, 지금은 소득이 392만원만 넘으면 빈곤 가족의 기초생활수급권이 박탈되지만 바뀐 제도에서는 적어도 441만원(중위소득 384만원+1인 최저생계비 57만원)을 웃돌아야 기초생활보장 수급자에서 제외된다.

5)기타 수급자선정요건

- "자식 있다고 생계비 지원 탈락" 줄어 듦

- 생계·의료비 기준 벗어나도 임대료·학비 지원

- 사례1) 70대 노인 A씨의 고정 수입은 국가에서 주는 기초노령연금 약 10만원과 며느리가 다달이 챙겨주는 10여만원이 거의 전부다. A씨는 그러나 법적인 부양의무자인 아들 내외가 월 400만원을 번다는 이유로 정부의 생계비 지원을 못 받고 있다. 아들 역시도 자녀 학비 등을 대기에다 빠듯해 아버지의 병원비와 용돈 외에 더 이상 부담은 힘든 실정이다.-생계비 지원가능

- 돈 벌어도 주거비와 교육비 지원은 계속

생계비 지원을 못 받더라도 주거비, 교육비 지원은 계속되는 방식으로 전환된다.

근로장려세제(EITC) 적용- 현행 EITC 지원금은 연간 최대 80만원인데→ 160만원 정도 수익이 발생한다고 해서 당장 수급 자격에서 탈락하지 않음

*주거급여변경사항

구분	현행 주거급여	주거급여 개편안
근거법	국민기초생활보장법	주거급여법 + 국민기초생활보장법
소관 부처	보건복지부	국토교통부
지급 대상	소득인정액이 현금급여기준선 (중위소득 33%) 이하	소득인정액이 중위소득 43% 이하
	'13년 73만 가구	97.2만 가구 (증 24.2만 가구)
지원 기준	(현금급여기준액-소득인정액)의 19.35% * 현금급여기준액-소득인정액= 생계급여액(80.65%)+주거급여액(19.35%)	지역별 기준임대로 및 유지수선비를 토대로 소득, 가구원수, 주거유형, 주거비 부담수준 등을 고려하여 지급
임차	주거급여액 전액 현금 지급	좌동
자가	주거급여액 중 일부만 현금, 일부는 공제하여 주택개량 지원	좌동 (주택개량 비중 확대계획)
가구당 월평균 지급액	'13년 8만원	약11만원
전달 체계	지자체	좌동 (주택조사는 지자체가 전달기관에 의뢰)

(담당부서:주거복지기획과, 연락처:044-201-4740, 3359)



② 지역별 기준임대료 및 대상가구가 실제 지불하는 임대료를 고려하여 지급

- 실제 지불하는 임대료가 기준임대료보다 적은 경우 기준임대료가 아닌 실제 임대료에서 자기부담분 공제

* 기준임대료는 최저주거기준

(단위: 만원/월)

	1급지	2급지	3급지	4급지
1인	17	15	12	10
2인	20	17	14	11
3인	24	21	17	13
4인	28	24	19	15
5인	29	25	20	16
6인 이상	34	29	24	19

- 4급지(1.서울 / 2.경기·인천 / 3.광역시 / 4.그 외), 가구원수별로 구분
- 전월세 실거래가격의 25분위값(최저주거기준 총족 임대료)에 가구균등화 지수 적용 다만, 1급지의 기준임대료는 지역별 형평성을 고려하여 산정값의 80%로 조정

Ⅲ 긴급지원제도

긴급지원제도는 최저 생계비의 150퍼센트 이내 소득자 중 위기에 직면한 이들에게 생계비를 지원합니다.

1) 개요

갑작스러운 주 소득자의 사망, 중한 질병 등으로 생계 유지가 곤란한 저소득층에게 생계·의료·주거 지원

2) 긴급지원대상

① 위기 사유

-주 소득자의 사망, 가출, 행방불명, 구금시설 수용 등으로 소득을 상실한 경우

-중한 질병 또는 부상을 당한 경우

-가구원으로부터 방임·유기되거나 학대 등을 당한 경우

-가정폭력 또는 가구원으로부터 성폭력을 당한 경우

-화재 등으로 거주하는 주택·건물에서 생활하기 곤란하게 된 경우

-그 밖에 보건복지부 장관이 정해 고시하는 사유가 발생한 경우

*이혼으로 인한 소득상실, 단전 1개월 경과 시, 주 소득자의 휴·폐업 또는 실직으로 생계 유지가 곤란한 경우 등



3) 지원종류 및 기간, 지원금액

긴급 지원 종류와 지원 범위 및 기간 안내					
	지원 범위				지원 기간
생계 지원	1인 399,900원 / 2인 680,900원 3인 880,900원 이후 1인당 20만원 증액				3개월
의료 지원	300만원 이내				1회
주거 지원	지역	1~2인	4인 미만	6인 미만	3개월
	대도시	357,600원	594,200원	783,700원	
	중소도시	234,500원	390,700원	514,900원	
	농어촌	134,900원	224,800원	295,900원	
사회복지시설 지원	1인 495,000원 / 2인 844,300원 3인 1,092,400원 이후 1인당 256,900원 증액				3개월
교육 지원	초등학생 204,700원 / 중학생 325,900원 고등학생 399,300원				1회
그 밖의 지원	동절기 연료비 88,800원				3회
	해산비 60만원				1회
	장제비 75만원				1회
민간기관·단체 연계지원 등	사회복지공동모금회·대한적십자사 등 민간의 긴급 지원 프로그램으로 연계				횟수 제한 없음
	상담 등 기타 지원				

4) 신청: 본인의 신청 또는 이웃의 신청으로 접수가 가능(129콜센터)

※ 이밖에도 지방자치단체별로 이름을 달리하는 (예:위기가정 무한돌봄사업(경기도), SOS 위기가정 특별지원(서울), 저소득 틈새계층 특별지원사업(서울)) 지원제도가 있으니 저소득빈곤가정의 어려움을 해소하는데 관심과 애정을 가지고 적극적이고 능동적으로 접근하면 도울 수 있는 방법이 있음



◎ 기초생활수급 상담 시 확인사항

※수급권자 에게 확인해야 하는 사항

- (1) 주민등록상 주소지 확인
- (2) 가구원 수(동거, 비동거 여부 확인)
- (3) 가구원의 총소득 확인
- (4) 전월세 보증금 확인
- (5) 금융기관부채 및 일반부채(사채포함) 확인
- (6) 예,적금 여부 및 적립액 확인, 보험(저축성보험) 확인, 예금이자 확인
- (7) 교육비 공제를 위한 교육비 확인(고등학생)
- (8) 가구원의 의료비 확인
- (9) 주위의 도움(공, 사적 소득) 확인
- (10) 장애인 확인
- (11) 가출신고 확인-신고여부 확인
- (12) 자동차 확인
- (13) 미취학자녀 및 유치원등교여부 확인
- (14) 와병환자 및 희귀난치성질환으로 간병이 필요한 가구원이 있는지 확인
- (15) 기존수급자라면 수급액이 적정한지 확인

※ 부양의무자 확인 사항

- (1) 가구원 수 확인
- (2) 부양의무가 있는 사람의 소득과 재산확인(모든 자녀, 부모)
- (3) 임대부동산의 임대료 파악(소득으로 합산)
- (4) 시부모나 장인장모를 부양(모시거나, 생활비 지원) 하는지 확인
- (5) 전, 월세 보증금 확인
- (6) 금융기관부채 확인
- (7) 교육비 공제확인(고등학생, 대학생 여부)
- (8) 보육원에 보내는 자녀 확인



(9) 채무조정여부 확인(워크아웃, 개인회생)

(10) 가구원의 의료비확인

(11) 장애인 확인

(12) 자동차 확인



제 1 9 기
가톨릭사회복지
학 교

우리는 왜 어려운 이웃을 도와야 하는가

김인권 신부

[서울가톨릭사회복지회 부회장]

우리는 왜 어려운 이웃을 도와야 하는가?

“카리타스 개념 및 실천원리”

| 김인권 요셉 신부_서울가톨릭사회복지회 부회장 |

INDEX

1. Caritas의 정체성
2. Caritas 고유성과 실천원리
3. 자원봉사의 기본개념과 원리
4. Caritas와 자원봉사





1

Caritas의 정체성

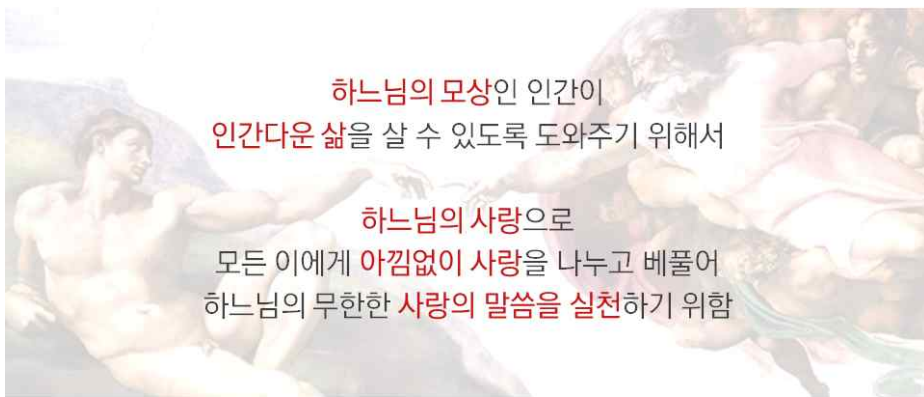

하느님의 모상인 인간이
인간다운 삶을 살 수 있도록 도와주기 위해서

하느님의 사랑으로
모든 이에게 아낌없이 사랑을 나누고 베풀어
하느님의 무한한 사랑의 말씀을 실천하기 위함



교회의 가장 깊은 본질



첫 신자 공동체의 생활 (사도 2,42-47)



사도들의 가르침을 받고 친교를 이루며,
 빵을 떼어 나누고 기도하는 일에 전념,
 모든 것을 공동으로 소유,
 모든 사람에게 저마다 필요한 대로 나누어 주곤함.

73



우리는 왜 어려운 이웃을 도와야 하는가?

가장 큰 계명 (루카 10,25-28)

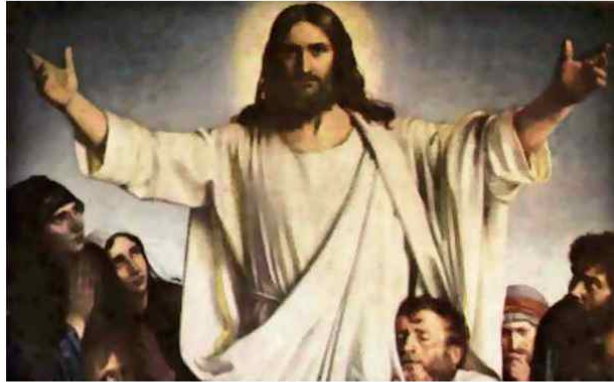

하느님을 사랑하고 이웃을 네 몸같이 사랑하라는 하느님의 명령,
“네 마음을 다하고, 네 목숨을 다하고, 네 힘을 다하고, 네 정신을 다하여
주 너의 하느님을 사랑하고, 네 이웃을 너 자신처럼 사랑해야 한다.”

착한 사마리아인의 비유 (루카 10,25-28)



누가 저의 이웃입니까?
강도를 만나 초주검이 된 그에게 자비를 베푼 사마리아 사람입니다.
“가서 너도 그렇게 하여라”



최후의 심판 (마태 25,31-46)



최후의 심판의 근거는,
 도움이 필요한 사람들에게, 곤경에 처한 사람들에게
 우리가 어떻게 했는가, 무엇을 했는가 하는 것

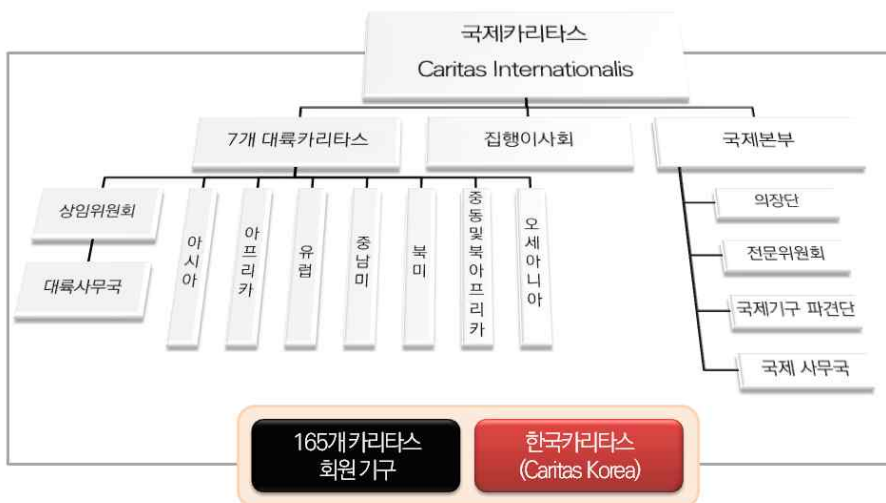

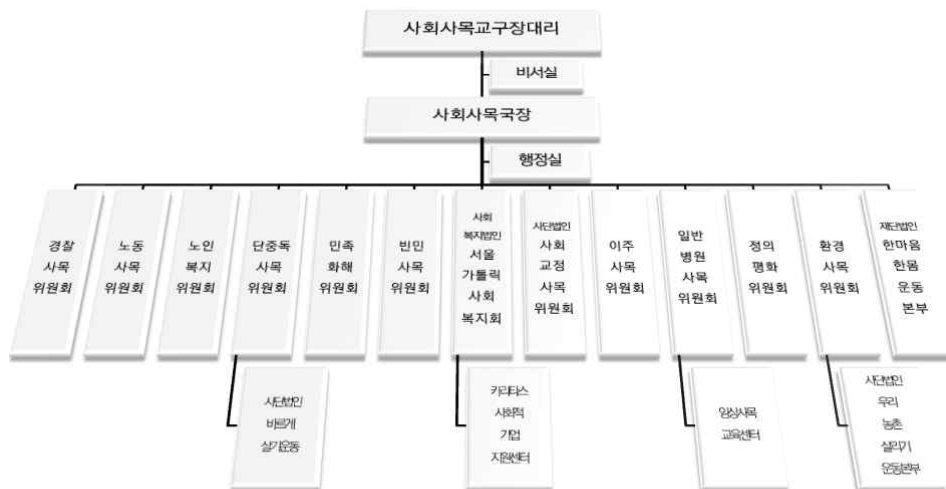



2

Caritas의 고유성, 실천원리

Caritas 실천 원리



인간존엄성의 원리 (The Principle of Human Dignity)

공동선의 원리 (The Principle of Common Good)



Caritas 실천 원리



재화의 보편적 목적 (The Universal Destination of Goods)

연대성의 원리 (The Principle of Solidarity)

Caritas 실천 원리



가난한 이들을 위한 우선적 선택(The Preferential Option for the Poor)

보조성의 원리 (The Principle of Subsidiarity)



Caritas의 고유성

사랑실천, 가톨릭사회복지 활동은 **교회 본질**의 한 부분이다.

보편적인 사랑실천이고 **영적인 돌봄** 까지도 포함한다.

국가와 다른 교회와 공동체들과 **협력**한다.

긴급한 요구와 특수한 상황에 **무조건 응답**한다.

종사자의 전문적 역량과 **마음의 양성**을 필요로 한다.

사랑을 개종 권유의 수단으로 삼지 않는다.

교계제도의 틀 안에서 이루어진다.





3

자원봉사의 기본 개념과 원리

자원봉사의 기본개념과 원리

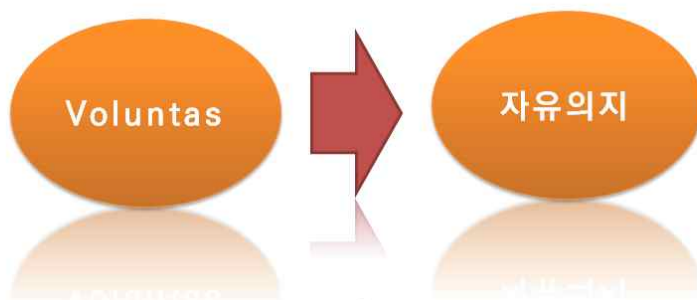

다른 사람의 강요나 부탁에 의해서가 아니라,
오직 자신의 **자유意志**를 가지고,
물질적, 금전적 보상 없이
다른 사람이나 사회를 위해 **헌신하는 활동**



자발성의 원리



자원봉사는 타인의 명령이나 구속에 의한 활동이 아닌,
자신이 결정하고 **자기의지에 의한 자유스러운 활동**이어야 한다.

이타성의 원리



개인의 사적인 이익이나 영리단체를 위함이 아닌
타인을 존중하고 이웃과 더불어 살아가기 위한 활동



무보수성의 원리



활동이 금전적 보수나 대가를 목적으로 해서는 안된다.
단, 사고보상, 활동 의욕 향상을 위한 활동 인정 및 심리적 보상은
“활성화”를 위해 허용.

자아실현의 원리



이타적인 동기에 의거 자발적으로 시작한 자원봉사활동이지만,
활동과정에서 **심리적 만족감, 성취감, 개인의 성장의 기회**가 된다.

지속성의 원리

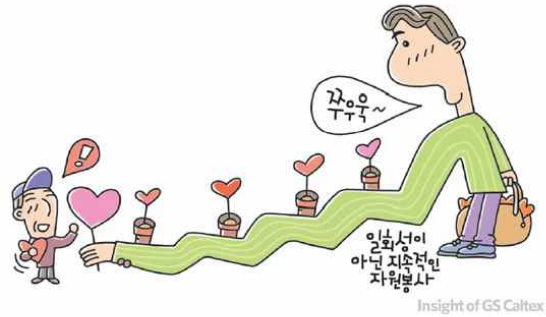

자발적 동기에서 시작한 자원봉사라고 하더라도
도움의 구체적인 대상이 존재하기에 **일정기간 이상 지속**되어야 한다.

공공성의 원리

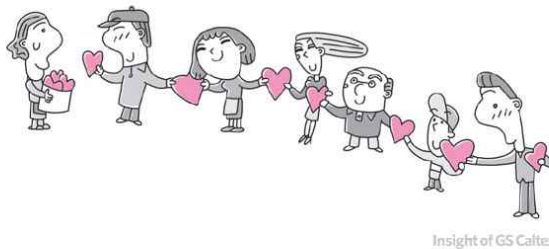

자원봉사활동의 목적은 특정 개인, 단체의 이익이나 정당 등을 초월하여
모든 사람들을 위해 행해지는 **공공성에 바탕**을 두어야 한다.





4

Caritas와 자원봉사

신앙인으로서 자원봉사

공동체 안에서 예수님의 말씀에 따라
모두가 한 형제, 자매라는 신앙의 고백을
구체적인 실천으로 옮기는 것

누군가의 강요와 권유가 아니라
각자의 자발성을 토대로
사랑의 섬김을 실천함으로써
교회 공동체의 사명을 실천하는 것



자원봉사

동기

Caritas 실천원리와 자원봉사



자원봉사

대상

Caritas 실천원리와 자원봉사



85



우리는 왜 어려운 이웃을 도와야 하는가?

자원봉사

목적

Caritas 실천원리와 자원봉사

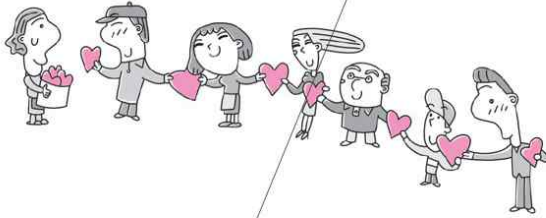

공동선의
원리

Caritas 실천원리

자원봉사

활동

Caritas 실천원리와 자원봉사



보조성의 원리
연대성의 원리

Caritas 실천원리



제 1 9 기
가톨릭사회복지
학 교

본당사회사목 무엇을 어떻게 할까

이민정 관장

[서초구립여성회관]



사회복지법인 Caritas SEOUL
서울가톨릭사회복지회

본당 사회사목, 무엇을 어떻게 할까

| 이민정 안젤라메르치_서초구립여성회관 관장 |

01. 교회사회복지활동의 의미

1) 교회의 본질적 의무 : 프란치스코 교황은 '복음의 기쁨'에서 '교회(공동체)의 모든 활동, 그리스도인의 모든 삶이 복음적 가치(하느님의 사랑과 정의, 복음 곧 기쁜 소식)를 세상 곳곳에(가정, 정치, 경제, 문화, 국제질서, 법과제도, 사회의 모든 영역에) 스며들게 하는 것이어야 하며, 이 사명 수행을 위해 교회는 대화하고 협력하며 쇄신되어야 한다'고 권고한다. 또한, 교황은 '가난한 이들을 위한 우선적 선택'이 교회의 복음화 사명임을 강조하고 있다. '우리 가운데 그 누구도 가난한 이들과 사회정의에 대한 관심을 쏟는 데에서 제외되지 않는다(201항)'면서, 이 문제가 '문화, 사회, 정치 또는 철학의 범주 이전에 신학의 범주(198항)'이기에 '가난한 이들을 위한 가난한 교회(198항)'가 되어야 한다는 희망을 밝힌다. 물론 이는 '가난하고 고통 받는 사람들 가운데에서 자기 창립자의 가난하고 고통 받는 모습을 알아보고 그들의 궁핍을 덜어주도록 노력하며 그들 안에서 그리스도를 섬기고자 한다(교회헌장 7항)'는 공의회 선언을 따르고 있다. 1)

2) 그리스도인의 사명: 그리스도인의 사명은 한마디로 복음선포이다. 복음서에서 가르쳐주고 있는 복음의 주요내용은 하느님 나라를 증거(공관복음)하고 예수님을 믿고 따

1) 교회의 본질적 의무라는 단락의 내용은 프란치스코 교황의 권고문 '복음의 기쁨' 영어판을 박동호 신부가 번역한 책에서 발췌하였다.



르는 것(요한복음)으로서 이 두 가지는 어느 것 하나에 치중함이 없이 서로 조화되어야 함에도 불구하고 예수님을 믿고 구원을 얻어야 한다는 것에 다소 치우쳐 있다. 더 우선시 되는 복음은 하느님의 사랑을 드러내고 하느님 나라를 증거하는 것으로서 이는 곧, 지배가 아닌 섬김, 소유가 아닌 나눔을 의미한다. 즉, 세상의 빛과 소금의 역할을 의미하는 것이다.

3)그리스도인의 이중 계명(루가 10,25-28; 마태 22, 34-40; 마르 12, 28-31): 또한 복음서는 하느님에 대한 사랑과 인간에 대한 사랑의 일치로서 하느님에 대한 영광과 인간에 대한 봉사가 함께 이루어져야 한다는 것을 가르쳐준다. 이것이 바로 교회공동체가 완수해야 할 사명이며 이는 구체적인 교회사회복지활동으로 실천될 수 있다. 교회의 본분은 사랑의 실천이다.

4)교회사회복지활동(caritas)²⁾: 교회는 사랑이 개별행동으로서 가난한 사람을 도와주는 자선행위 정도로 생각하는 것이 아니라 사회적 차원에서 이웃을 사랑하도록 가르친다. 하느님의 사랑을 아주 근본적으로 드러내는 것, 사람이 자발적인 의지로 다른 사람을 섬기고 사랑하여 나눔을 실천하는 행위 그리고 교회에서 그리스도교적인 정신을 가지고 조직적으로 사랑을 실천하는 행위를 의미한다. 이는 '상황에 따라 사회의 중개(사회의 결정, 계획, 구조, 과정)를 활용해 이웃의 삶을 개선하고 이웃의 가난을 초래하는 사회적 요인들을 제거하는 것(복음의 기쁨 204항-208항 참조)'을 말한다.

5)본당사회복지활동: 교회사회복지활동(caritas)의 가장 기본적인 실천영역으로서 지역사회의 하느님 백성인 본당 신자들이 주체가 되어 예수님의 뜻을 따라 이웃사랑을 실천하는 모든 활동을 총칭한다. 교회의 가장 우선적인 사명이자 의무이며 더불어 살아가는 참된 공동체를 이룩하는데 기여하고, 교회 자체를 활성화하는데 의의가 있다 (서울대교구 시노드의안 사회복음화, 2003).

2) 까리따스(caritas)는 라틴어로 사랑, 애덕, 자선이라는 뜻이며 그리스도교에서는 그리스도의 계명인 '하느님 사랑', '이웃사랑'을 의미한다. 한편으로는 가난하고 고통받고 소외된 이들을 위한 교회의 활동과 사업 또는 이러한 일을 하는 국제기구나 단체를 지칭하기도 한다.

6)현대사회의 사랑과 봉사의 다양한 구조들: 커뮤니케이션 발달로 지구촌이 한 가족과 같이 가까워 졌고 국가기관들과 인도주의 단체들의 연대의식이 증진되었다. 국가와 교회기관과 다양한 형태의 협력활동, 사랑과 박애를 목적으로 하는 수많은 단체설립, 다양한 봉사를 제공하는 자원봉사활동의 성장과 확산 그리고 다양한 교회공동체 안에서 새로운 형태의 자선 활동들이 탄생하고 있다. (하느님은 사랑이십니다 회칙 30항).

02. 교회사회복지의 원칙

- 1) 예수님의 삶인 이웃사랑과 그것을 통한 복음전파의 소명을 변함없이 계승한다.
- 2) 교회의 사회적 가르침을 실천한다(교회의 여러 회칙에 의한 사회교리).

* 사회교리의 원리들 : ①인간의 존엄성에 기초 ②공동선 ③ 재화의 보편적 목적
④사회적 약자를 위한 우선적 선택 ⑤보조성 ⑥참여와 책임
⑦연대성

- 3) 하느님 나라의 복음을 증거한다.
- 4) 신자들로 하여금 복음을 증거함으로써 하느님을 체험하게 한다.
- 5) 세상 사람들이 하느님 나라의 복음을 체험하게 한다.

→ 사회복지를 넘어섬



※ Catholic Charities(미국 가톨릭사회복지기구)가 규정한 주요내용(10가지)

- ‘성경’과 ‘거룩한 전통’의 계승
- 인간 인격의 존엄성과 인간 생명의 신성성 증진
- 교회 승인 (교구 인준)
- 무조건적 배품, 가난한 이들 가운데 계신 그리스도께 봉사(개종목적이나 숨의 의도 배제)
- 대상자의 영적 욕구 충족 (영적 측면의 중요성 인정과 지지)
- 가톨릭기관과의 유기적 연계 (본당과 교회기관과의 유기적 협력)
- 이웃종교 및 시민사회와 능동적 제휴(연대성, 보조성의 원리)
- 공공기관과의 협력(교회는 추가재원, 자원봉사자, 효율성, 가치, 공동체의 공신력, 헌신성으로 봉사: 공동선의 원리)
- 사회적 약자들에 대한 옹호와 사회정의의 의무 가난한 이들에 대한 우선적 선택 (사회정의)

03. 지역사회복지로서의 본당 사회사목활동

지역사회복지(地域社會福祉, community welfare)는 지역사회의 복지 향상을 위한 포괄적인 제도적 개념으로서 전문 또는 비전문 인력이 지역사회 수준에 개입하여 지역사회에 존재하는 각종 제도에 영향을 주고 지역사회 문제를 해결하고자 하는 일체의 사회적 노력이다. 이러한 지역사회복지 개념의 속성은 다음과 같은 내용을 포함한다.

- 1) 지역사회복지는 지역성과 기능성을 포함하는 일정한 지역사회 내에서 이루어진다.
- 2) 지역사회복지는 지역주민의 삶의 질 향상이라는 목표를 가지고 있다.
- 3) 지역사회복지는 지역의 문제를 해결하고 주민의 복지욕구를 충족시키는 기능을 갖고 있다.
- 4) 지역사회복지는 정부와 민간기관이 공동주체가 되어 공공과 민간의 협력이 강화되



는 추세로 발전하고 있다.

5) 지역사회복지는 조직적인 활동을 강조하는 전문적인 서비스와 방법을 사용한다.

본당 사회사목활동은 바로 이러한 맥락에서 민간에 해당하는 교회가 본질적인 소명에 근거하여 지역사회의 문제를 해결하고 주민들의 복지욕구를 충족하기 위한 활동들이라 할 수 있다. 특히, 교회는 다양한 사회환경적 변화로 인해 발생하는 사회문제로 인해 고통 받는 개인과 가족들을 위한 상부상조의 기능을 수행하도록 요구받고 있다. 프란치스코 교황은 ‘가난한 이들의 사회적 통합’을 ‘복음화의 사회적 차원’의 맥락에서 성찰하면서 복음을 신자수와 성당 수 늘리기가 아니라 가난한 이웃의 삶을 여러 가지 방법을 활용해 돕고 개선하고 가난을 초래하는 사회적 요인들을 제거하는 것이라고 하였다. 현재 본당에서 이루어지는 사회복지 활동은 대부분 이러한 기능과 관련되어 있다. 이러한 역할을 가장 소외되고 고통 받는 사람들을 대상으로 본당에서 수행하고자 하며 이는 사회속의 교회로서 이웃사랑의 의무를 지켜야 하는 사제를 비롯한 모든 구성원들의 매우 중요한 사명이다.

구체적인 사회복지 활동을 하기 위해서는 우선 국가와 사회 전반적인 환경변화에 대한 기초적인 이해가 필요하다. 정보화 시대 속에서 저출산과 급격한 고령화, 최근의 경제적 상황 등에 따른 복합적이며 심각한 사회문제들이 발생되고 있고 그로 인한 새로운 빈곤층 및 소외계층이 발생하고 있다. 이러한 사회적인 변화들은 본당 신자들은 물론 지역주민들의 삶에 직접적인 영향을 미치므로 이에 대한 정확한 이해가 필요하다. 그러므로 현재 지역사회가 당면하고 있는 큰 문제들이 무엇인지 파악하고 본당이 그 동안 지역사회와 어떤 연계를 가져왔는지를 알아보는 것도 필요하다. 그리고 나서 지역주민들의 당면한 문제와 욕구조사를 해야 할 것이다.

따라서, 신자들을 비롯한 지역 주민들의 생활에 영향을 주는 현재 우리나라가 직면한 사회·정치·경제·문화 환경적 변화를 간략하게 살펴보면 다음과 같다.

▶ 디지털 문화의 확장

정보사회론이 처음 등장하기 시작한 1970년대에서 현재는 스마트폰, 태블릿 피



시로 배변되는 기술의 융합과 확장으로 사회 전반을 넘어 디지털 기술이 개인의 일상을 지배하는 단계에 이르렀다. 이러한 기술들은 기존의 기술을 하나로 연결하여 인공 신경망을 형성, 거의 인간의 두뇌 기능에 맞먹는 수준에 이르렀고 장차 기술의 새로운 지평을 열어 갈 것이다. 그럴수록 선후진 국가간의 격차, 계층간의 격차는 더욱 벌어지고 불평등은 심화될 것이다.

▶ 전지구적 고령화 - 노인인구 증가에 의한 돌봄의 부담 증가

고령화의 원인은 일차적으로 혼인과 출산을 기피하는 태도가 늘어나면서 저출산 경향이 확산되었고 이로 인해 인구가 대체가능수준에 이르지 못하였기 때문이다. 또한, 의학기술이 발전하고 의료체계도 치료에서 예방으로 전환되면서 수명이 계속 연장되어 왔기 때문이다. 현대 의학의 발전은 노인수명을 증가시킴과 동시에 여성 노동 참여 확대를 가져옴으로써 노인 돌봄의 문제가 큰 사회적 부담으로 등장하고 있다.

▶ 비숙련·저학력 노동자의 사회적 배제 강화

후기 산업사회는 노동의 전문화와 숙련성에 대한 요구를 증가시킴으로써 이전의 비숙련 혹은 반숙련 노동자를 기반으로 하는 노동집약적 산업의 노동자들은 점차 정규직 노동시장에서 배제되는 현상이 가속화되고 있으며, 이는 사회의 양극화를 가져오는 결과를 초래하고 있다.

▶ 저출산, 고령화로 인한 사회보험의 재정 부담 급증

고령화로 인하여 사회보장재원의 수급자는 급증하고 있는 반면, 저출산은 재원의 부담자수를 감소시킴으로써 재정위기를 예상되고 있다. 이것이 현금이전 중심의 사회보장체계에 대한 지속가능성에 의문이 제기되는 주요인이라고 할 수 있다.

▶ 고용 없는 성장

정보화·자동화로 근로자들의 생산성은 증가하였고, 그것을 통해 지속적인 경제성장은 이루어지고 있으나, 일자리는 지속적으로 감소하는 이른바 “고용없는 성장” 현

상이 우리나라뿐만 아니라 세계적으로 일어나고 있어 심각한 사회문제로 인식되고 있다.

▶ 다문화가족의 증가

최근 농어촌 지역에서는 결혼하지 못한 총각들이 많아서 외국인 여성들과 결혼하는 사례가 점차 늘고 있다. 이것은 장차 우리사회에 엄청난 파장을 불러 일어킬 것으로 예상된다.

일부지역(안동, 장수 등) 초등학교 한반에 40%가 다문화가족 자녀이다. 이들 다문화 가정에서의 가정폭력, 학대 그리고 그 자녀들의 학교생활의 문제 등이 새로운 사회복지 문제로 등장하고 있다.

▶ 여성의 경제활동참여 확대에 의한 아동양육문제

전통사회에서 남성가장의 가족임금은 여성을 노동시장에서 참여시킬 유인이 그다지 크지 못했지만, 사회경제적 변화는 가족생활의 안정적인 유지를 위해 양성의 노동을 요구하게 됨으로써 아동양육의 문제를 발생시켰다.

▶ 기 타

생물공학의 발전이 가져오는 비윤리적 현상, 환경문제, 식량과 에너지 문제, 세계적인 경제적 불황, 실직자 증가, 비혼가족·무자녀가족·이혼률 증가, 부부 및 가족 갈등 증가, 외국인 노동자 문제, 사회복지 정책 변화 등

2) 지역사회 기능 수행 - 상부상조, 사회통합의 기능

지역사회의 생산·분배·소비, 사회화, 사회통제, 사회통합, 상부상조의 기능을 수행하기 위해 개인 간, 민관, 다양한 단체 간의 협력과 연대가 중요하다.



04. 본당 사회사목활동의 대상자

현대사회에 있어 '가난'의 의미는 단순히 경제적 결핍만을 의미하지 않는다. 이는 인간생활 전반에 걸친 정치적, 경제적, 사회적, 문화적으로 소외된 상태를 총 망라하는 의미로서 물질적·신체적·정서적·정신적으로 고통을 느끼고 있으며 스스로 문제를 해결할 수 있는 조건이 충분치 못하고 참다운 인간 성숙과 자기 발전이 어려운 모든 경우의 상태를 '가난'이라고 할 수 있다. 또한, 예수님이 윤리적 기준, 민족, 종교, 부, 성별에 관계없이 당시 소외된 모든 사람들과 함께 식탁에 앉아 잔치를 베풀었던 것처럼 모든 조건을 초월하여 온 인류가 이웃이 되어야 한다.

따라서, 현대사회에서 교회가 사랑을 나누어야 할 가난한 이웃은 어떤 조건과 경우에 상관없이 삶을 영위하는데 고통을 느끼고 있으나 스스로 해결할 여건이 부족한 모든 사람들이다.

- 영유아, 아동, 청소년, 여성, 장애인, 노인, 행려인, 어려움에 처한 가정
(저소득, 이혼, 한부모, 조손, 다문화 가정 등), 외국인노동자, 에이즈환자 등

05. 본당 사회사목활동의 주체

1)가장 중요한 주체는 본당의 모든 신자들

본당사회복지활동의 가장 중요한 주체는 당연히 본당에 모인 모든 신자이다. 본당이 예수 그리스도를 따르는 공동체로서 제 모습을 찾고 이웃사랑에 동참함으로써 신자로서의 사명을 실천할 수 있도록 하기 위해서는 본당사회복지활동에 가능한 많은 신자들이 참여할 수 있도록 해야 한다. 활동 소식지 발간, 정기적인 교육, 신자대상의 프로그램 시행, 신자들의 아이디어 수렴 등을 활용할 수 있다.



2)사회사목(복지)분과, 본당내 봉사단체, 구역(반)장 등

사회사목분과는 본당사회복지활동을 실질적으로 주관해 가는 중요한 주체이다. 또한 본당 내 각 봉사단체의 위원들은 사회복지활동에서 좀 더 적극적인 관리자, 지도자적인 역할을 담당하여 의견을 수렴하고 활동을 기획하고 조정하고 혹은 경우에 따라서 직접 서비스를 제공하는 역할을 수행할 수 있다.

3)사제(주임신부)

주임신부는 본당사회복지활동에 매우 큰 영향을 줄 수 있는 위치에 있다. 주임신부의 개인적 성향과 사회복지에 대한 관심에 따라 본당사회복지활동의 방향이 달라질 수 있기 때문이다. 그러므로 주임신부와 단체, 신자들과의 대화와 조정이 중요하며 이를 위해 정기적인 모임을 통해 이해의 폭을 넓히고 공감대를 형성하여 상호 협력하여야 할 것이다.

06. 본당 사회사목활동 주체들의 역할

1) 평신도로서의 역할(교황 요한바오로 2세의 권고)

가.그리스도의 사제직, 예언자직, 왕직 사명예의 참여자

나.친교(소공동체 지도자)와 복음선포(인간과 사회에 대한 봉사)에의 책임자

다.하느님은총의 관리자, 평신도 교육의 참여자

2) 본당사회복지활동 주체로서의 역할

가.현신적이며 역량을 갖춘 자원봉사자: 자원봉사자의 역할에서 자세히 언급

나.교회사회복지 전달체계인 본당의 사회복지실천가



- ①발견자로서의 역할 : 신자 가정이나 본당 구역내 어려운 가정을 방문하여 도움이 필요한 문제를 발견해 내는 가장 기본적이고 우선적 역할. 경제적 어려움이나 기타 문제에 대한 비심판적 태도와 하느님모상으로 창조된 인간에 대한 존중과 사랑이 전제되어야 가능함.
- ②지지자로서의 역할 : 도움이 필요한 대상이라고 판단 되었을때, 무엇보다도 그 대상에 대한 존중과 상황에 대한 수용과 이해의 마음과 자세가 필요함. 또한 대상자들이 두려움, 좌절, 자포자기 상태 일때 용기를 주고 지지해 주는 역할이 요구됨.
- ③안내자로서의 역할 : 대상자가 문제해결을 위해 필요한 것이 무엇인지 찾을 수 있도록 도와주고 스스로 해결할 수 있는 방도를 강구할 수 있도록 해줌. 또한 필요한 도움을 줄 수 있는 자원 즉, 공공기관, 사회복지 전문기관, 후원처 등의 정보를 제공해 줌.
- ④중개자로서의 역할 : 지역사회 내에서 개인과 개인, 개인과 기관, 본당과 기관, 기관과 기관 간의 도움이나 정보를 주고 받을 수 있도록 중간에서 연계하는 역할 필요함.
- ⑤협력자로서의 역할 : 본당사회복지활동이 잘 기획되고 추진될 수 있도록 구역반장으로서 맡겨진 역할을 잘 수행하며 타본당, 타단체, 지구, 교구 등과도 협력해야 함.
- ⑥준전문가로서의 역할 : 위의 역할들을 대상자 문제와 다양한 상황에 맞게 수행함으로써 대상자 욕구충족 및 문제해결에 기여하고 지속적인 사후관리를 통해 가능한 문제가 재발되는 일이 없도록 노력함. 또한 본당사회복지활동에 필요한 기금마련을 위해 모금활동과 후원자 개발 등 자원개발에 힘쓰고 개발된 자원이 적절히 잘 활용될 수 있도록 계획하고 평가하는 준전문가로서의 역할도 가능함.

3) 본당사회복지활동의 주체로서의 자세와 기법 (복음선포의 기법-사도행전)

가. 상대방에 대한 존중 : 인격적 존중 뿐 아니라 종교, 문화에 대한 존중



- 나. 복음에 비추어 교정
- 다. 복음으로의 인도
- 라. 내적 충만함, 진정성의 자세가 중요

07 본당 사회사목활동의 실천과정³⁾

일반적으로 사회복지활동의 실천과정은 〈준비→계획→실행→평가→종결〉의 단계로 이루어진다. 본당 사회사목활동이 원활하게 이루어지기 위해서는 1년 단위의 사업계획이 필요하며 그 계획에 따라 사업을 전개한다.

1) 준비(조사)

본당이 속한 지역의 대상자 및 서비스 자원에 대한 현황을 파악하고 본당을 중심으로 한 지역사회의 어려운 이웃의 상황을 파악한다.

가. 조사내용

- ① 본당의 관할구역 신자 분포도(성별, 나이 등), 경제적 특성 등 일반현황 파악
(예: 저소득맞벌이 가정이 많아 방황하는 청소년 많음, 새터민들이 많아 그들의 사회적응과 생활지원이 필요함)
- ② 지역사회의 지리적, 인구적, 경제적 특징 파악
- ③ 지역사회 내 사회복지관련 기관 및 단체의 존재 유무와 위치 파악
(예: 동주민센터, 학교, 병원, 시·군·구청, 복지관, 양로원 등)
- ④ 사회복지관련 기관 및 단체의 사업 및 서비스 내용 파악

3) 본당 사회사목활동의 실천과정에 대한 내용은 2008년도 수원교구 사회복지회에서 출간한 '본당 사회복지 활동' 중에서 발췌하여 정리하였다.



나. 조사내용 활용 방법

- ① 조사로 파악된 지역사회 문제를 해결하는데 꼭 필요한 사회복지 프로그램 계획, 시행 (예: 독거노인이 많음- 점심 도시락 배달/ 저소득맞벌이 가정지원- 방과후 공부방 운영)
- ② 대상자에게 정보제공
- ③ 대상자와 사회복지기관 및 단체의 서비스 연계

2) 계획

가. 계획서 작성

- ① 지역사회 자원조사 현황 분석 : 조사내용을 토대로 꼭 필요한 활동 분석
- ② 본당 사회사목활동 영역 결정 : 현재 사회사목분과, 빈첸시오, 레지오, 소공동체 등에서 하고 있는 활동내용 파악 후 본당의 특성화 사업 혹은 중점사업 방향 결정
- ③ 사업계획서 작성(연간 계획서 포함)
 - 사업명, 대상, 목적, 기간, 실행방법, 예산, 평가 포함
- ④ 사업계획서 승인 : 분과회의 후 본당 의사결정 절차에 따라 주임신부님의 승인. 이 과정에서 객관적인 자료에 의한 필요성을 설득력 있게 제안할 수 있어야 함.

나. 예산 계획

- ① 본당 예산에서 일정부분을 사회사목기금으로 배정하는 것이 필요함. 서울교구는 전체 본당예산의 10%를 사회사목기금으로 쓰도록 권고하고 있음.
- ② 후원금이나 자체 수익사업(바자회, 폐품수집, 음식판매 등)을 통해 마련
- ③ 규모가 작은 본당(예산, 신자수 등이 적음)이나 대상자가 많아 사회복지 예산이 부족한 본당은 지구 차원으로 지원 또는 협력 방안을 마련하는 것이 필요함.



- ④ 연말에 예산을 꼼꼼히 책정하여 본당 결정과정에 의해 승인 받고 승인받은 예산 범위 안에서 연간 서비스가 이루어지도록 해야 함. 집행 후 결산내역(영수증 반드시 첨부)을 보고함.

3) 실 행

가. 재가복지 서비스

본당 사회사목활동이 가장 활발하게 이루어지는 부분 중 하나가 본당 내 어려운 이웃이나 가정에게 도움을 주는 일이며, 이러한 활동을 사회복지영역에서는 ‘재가복지서비스’라고 한다. 서비스의 형태는 재가복지대상자 관리(사회복지장학생 추천, 저소득 장애인가정 추천 등)와 재가복지서비스 개발(저소득가정 생활비 지원서비스, 장애인 차량봉사, 결식아동 급식비 지원서비스 등)이 있다.

가) 재가복지대상자 관리(사례관리)

- ① 대상자 조사 : 추천받은 가정이나 개인을 방문하여 기초적인 정보를 조사하고 기록
- ② 대상자 선정 : 사회사목 회의를 통해 대상자 선정여부를 결정하고 현재 대상자에게 가장 필요한 서비스가 무엇이고 어떻게 제공할 것인지 결정
- ③ 서비스 제공 : 논의한 지원 계획에 맞게 다양한 서비스를 제공. 지역사회자원을 연계하여 지속적으로 서비스가 제공되고 있는지 점검
- ④ 평가 : 서비스 제공 횟수, 내용, 비용 등의 전체적인 내용을 점검하고 평가. 서비스가 부족하거나 적절하지 않다고 평가되면 계획 수정 필요
- ⑤ 종결 : 대상자에게 더 이상 서비스가 제공되지 않아도 될 경우 종결. 종결 후에도 지속적인 점검을 통해 또 다른 문제점이 생겼는지, 서비스가 더 필요한지를 파악



나) 재가복지 서비스 종류와 내용

구 분		내 용
지역사회자원 연계		지역사회 내 다양한 사회복지자원(동주민센터, 지역사회복지관, 학교, 병원 등)과 대상자를 연계 및 서비스 신청
직접 재가복지 서비스	가사서비스	집안청소, 식사준비와 취사, 세탁 등
	간병 서비스	안마, 병간화 수발, 병원안내와 동행, 통원시 차량지원, 병원수속대행, 보건소 안내, 약품구입, 체온측정, 신체운동, 집안 소독 등
	정서적 서비스	말벗, 상담, 학업지도, 책 읽어주기, 여가지도, 취미활동 제공, 행정 업무 등
	결연 서비스	생활용품과 용돈 등의 재정적 지원 알선, 후원 결연 등
	의료 서비스	병원 사회사업과 연계, 무료진료 병원 연결,
	자립지원 서비스	취업알선, 직업보도, 기능 훈련 등
	주민교육 서비스	한글교육, 부모교육, 자원봉사자 교육 등
	기 타	상가방문, 병자 방문 생활비 지원, 의료비 지원, 급식비 지원, 후원물품 지원

다) 재가복지대상자 가정방문 방법

① 방문 전 : 먼저 자신의 마음을 편안하고 안정된 상태로 유지하고 방문가정에 대한 기본적인 정보를 확인한다. 또한, 방문가정에 대한 존중하는 마음과 인간애, 형제애를 가진다.

② 방문 시

· 첫 방문시에는 상대방과 친한 사람과 함께 가는 것이 좋다.

· 미리 약속을 하고 약속시간은 반드시 지키도록 한다.

▶예)사전 전화 약속 : 안녕하세요?**** 이신가요? 잠깐 통화 가능하실 수 있으신지요? (통화가 어렵 다고 하면 잠시 후 다시 걸겠다고 한다)

네, 저는 000본당의(간략하게) ooo라고 합니다. 다름이 아니라, 요즈음 날씨도 무더운데 잘 지내시는지, 무슨 힘드신 일 없으신지 찾아 뵙고 인사드리려고 전화 드렸습니다.....혹시, 시간이 언제가 좋으신가요?..... 네, 그 시간에 방문드리겠습니다. 안녕히 계세요~

· 따뜻하면서도 예의바른 태도를 갖는다.

· 상담내용을 기록해야 할 경우 상대방의 동의를 구한다.

· 상대방이 마음 편하게 이야기하도록 무엇이든 수용하는 자세로 듣는다.

· 개인적인 호기심으로 캐묻 듯 질문하는 것은 삼간다.

· 복장은 수수하게 하며 고가의 가방, 신발 등은 피한다.

· 여러 번 방문을 통해 천천히 가까워지도록 한다.

· 확신할 수 없는 정보를 제공하거나 확정되지 않은 지원 약속은 하지 않는다.

· 방문을 마칠 때는 다음 방문일정을 미리 정하는 것도 좋다.

③ 방문 후

· 방문한 내용을 간단히 기록으로 남긴다(가정방문 기록, 개별 기록 카드)

- 회의 시 보고하고 서비스 제공 여부 등에 대해 토의한다.
- 방문시 상담내용은 비밀보장을 원칙으로 해야 한다.

나. 재가복지 서비스 개발

본당에서 지역내 공통적인 도움을 필요로 하는 재가복지 대상자들에게 새로운 재가복지 서비스를 개발하여 제공함으로써 문제해결에 도움을 준다.

- 예: 장기적인 질병을 앓고 있는 저소득가정 환자를 위한 방문, 생활지원, 의료지원 등의 통합적 지원서비스, 저소득가정 결식아동들에 대한 급식비 지원 서비스 등

다. 본당 사회사목 프로그램 개발

본당 및 지역사회 내 이웃들의 공통적인 어려움을 조사하여 이를 해결할 수 있는 프로그램을 운영함으로써 개인별이 아닌 여러 명의 대상자에게 서비스를 제공할 수 있다. 구체적인 프로그램은 다음과 같은 것들을 예로 들 수 있다.

대상자	본당 사회사목 프로그램
아동, 청소년	-방과후 공부방 운영(학습지도 및 보호) -미사시간 아동 놀이방 운영 -청소년 유해환경 규제 캠페인, 청소년 멘토링
노인	-건강교육, 이동진료, 노인대학, 경로잔치, 노인의 날 행사, 밑반찬 서비스
장애인	-장애아동 교리반, 차량지원, 장애인의 날 행사 등
여성, 가족	-여성, 가족문제 상담, 예비부부교육, 가족단위 프로그램
기타	-바자회, 노숙인 무료급식, 사회복지교육, 피정 등

라. 사회복지시설 설치 · 운영

본당에서는 사회사목 활동 과정 중에 교회의 목적에 따라 필요하다고 판단되었을 때 사회복지시설을 직접 설치 · 운영할 수 있다. 지역사회에서는 꼭 필요한 사회



복지시설이 부족하고 본당이 그 필요성을 인정했을때 할 수 있으며 이때 본당에서는 설치와 운영에 따른 다양한 사항들을 세밀하게 검토하여 신중하게 결정해야 한다.

□ 예: 소규모어린이 도서관, 방과후 공부방, 가족상담실, 장애인 또는 노인 공동생활가정, 장애인 작업장, 무료식당, 복지관 등

마. 사회복지시설 지원

- 본당 관할지역 내 가톨릭 사회복지기관(서울가톨릭사회복지회 등록단체) 혹은 지역사회복지시설을 지원하여 그곳에서 생활하는 대상자들에게 경제적, 정서적인 도움을 준다.
- 사회복지시설 지원은 후원금, 물품 및 봉사 활동 등으로 이루어지며 본당 사회사목분과가 직접 모든 서비스를 제공하기 보다는 본당 내 빈첸시오, 레지오, 나눔의 묵상회 등 다양한 단체와 시설을 연계하는 역할도 중요하다.

가) 내용 및 방법

구 분		내 용 (방 법)
후원금	정기후원	매월 정기적으로 일정금액 후원(자동이체,지로,방문)
	일시후원	특별한 행사시 일정금액 기부
	결연후원	시설 생활자 중 결연대상자를 선정하여 지속적으로 후원
물품후원		시설 운영에 필요한 물품 후원 바자회와 같은 행사시 사용 가능한 물품 기증
봉사활동		봉사활동 시설을 직접 방문하여 봉사실천 -노동력: 간병, 청소, 세탁, 목욕, 생활도우미 -기 술 : 이미용, 수화, 컴퓨터, 건축 -정서적 서비스 : 말벗, 상담, 격려



나) 시설 봉사활동시 자세

- ① 봉사활동 시간을 철저히 지킨다.
- ② 정해진 시간동안 책임감 있게 봉사한다.
- ③ 자신의 편견이나 감정을 개입시키지 않는다.
- ④ 시설 및 이용자에 대한 사항은 비밀로 한다.
- ⑤ 시설의 정책, 봉사정신, 종교 등 그 시설의 특수성을 인정하고 수용하며 시설직원, 동료봉사자들과 조화를 이루어 활동한다.
- ⑥ 봉사자가 해결할 수 없는 부분의 문제는 항상 담당 직원과 의논하여 처리한다.

4) 평가 및 종결

사회사목분과의 활동 내용이 사업계획에 따라 진행되었는지, 효과적이었는지 등을 평가하고 그 내용을 토대로 종결하거나 수정하여 재계획할 수 있다.

- 활동에 대한 평가는 반드시 필요한 항목으로 과정평가와 결과평가가 이루어져야 한다. 그러나 준전문가인 본당 사회사목분과위원 및 단체 회원들에게 평가가 부담스럽거나 무리하게 요구되지 않도록 해야 한다.
- 사회사목분과의 단위 활동(사업)에 대한 개별적인 평가와 1년간의 활동에 대한 전체적인 평가가 함께 이루어져야 한다.
- 과정평가 : 종료되기 전, 활동 중에 진행하며 활동 계획에 맞게 진행되는지, 수정할 사항이 있는지, 보완점이 있는지 등을 평가.
- 결과평가 : 활동 내용에 대한 결과를 평가.

(서비스 제공 횟수, 내용, 참여인원, 비용 평가)

계획 목적에 맞았는지, 효과적인지 등을 평가.

활동내용에 대한 만족도 평가

- 본당에서 제공된 사회복지서비스를 통하여 대상자의 문제나 욕구가 다소 해결되었

다고 평가된 경우, 또는 본당의 사정상 더 이상 서비스를 제공할 수 없는 경우 및 서비스 제공과정에서 문제가 발생하여 진행할 수 없게 된 경우에는 해당 사업(프로그램)을 종결해야 한다.



08. 본당 사회사목활동의 미래 방향

1) 본당 공동체의 변화와 공동선 지향

현재 우리나라 교회는 사제 중심의 전례를 위주로 중산층화·대형화 되어 가고 있다. ‘주일을 거룩히 지내라’는 계명은 ‘주일미사를 빠지지 마라’로 축소, 왜곡되었으며 교회의 대부분의 예산과 주요 행사에서 가난한 이웃은 소외되어 있다. 본당은 신자를 늘리는 일에 전념하기 앞서 이전에 예수님께서 모범을 보여 주신 대로 “길 잃은 양떼들에게 하느님 나라가 다가왔음을 선포하고 마귀를 쫓아내는 것”으로서 소외된 사람들에게 다가가서 하느님의 사랑을 증거하여 하느님의 사랑이 무엇인지 체험케 하는 일이며, 또한 그들을 억압하고 있는 사회악 현상을 식별하여 공동선을 창출함으로써 사회정의를 구현하는데 참여해야 한다.

2) 지역중심의 본당·소공동체 활동 활성화

지역사회로부터 분리되어 일정 공간에 격리되어 보호하는 시설 중심의 사회복지 활동에 앞서 지역사회안에서 가족들과 함께 살아갈 수 있도록 예방, 지원, 보호하는 다양한 활동을 펼쳐 나가야 한다.

3) 적절한 예산 배정

현재 서울대교구는 본당 예산의 10%를 사회사목활동에 배정할 것을 권고하고 있으나 이를 지키는 본당은 매우 드문 것으로 나타나 있다. 전체 예산 중 우선적으로 지출해야 할 비용들이 있기 때문이겠지만 이에 대해 사제와 신자들이 확고한 의지를 갖고 노력하는 것이 매우 중요하다.

4) 대상자의 다양화

사회복지의 대상자들에 대한 개념이 변화되어야 한다. 교리나 윤리적 기준에서 벗어나 보호나 해결이 필요한 모든 대상자들은 물론이거니와 일반 신자들의 자원봉사에 대한 욕구와 후원에 동기를 부여하고 봉사자와 후원자로서의 자긍심을 갖게 하고



삶의 가치를 변화시킬 수 있는 기회를 제공해야 한다.

5) 지역복지실천을 위한 거점센터로서의 본당

- 단계적으로 본당 사회사목분과에 사회복지 전문가를 정규직원으로 채용한다.
- 본당에 거동이 불편한 장애인 또는 어르신들이 이용할 수 있도록 설계·건축하며 장애아동 미사, 주일학교 프로그램을 도입한다.
- 종교를 초월하여 지역내 도움이 필요한 대상자를 방문·지원할 수 있도록 각 단체 활동에 대한 지침을 세우고 교육한다.
- 지역내 타종교 단체, 공공기관 및 복지 관련된 다양한 기관들과 협력관계를 맺어 도움이 필요한 사람들을 연결하거나 정보를 제공한다.
- 지역내 소재한 사회복지기관에 적극적인 관심을 갖고 지원하며 본당 신자들이 봉사할 수 있도록 연계·정보를 제공한다.



〈 참고 문헌 〉

- 1급사회복지사 시험연구회 (2008). 「지역사회복지론」. 나눔의집.
- 김인숙·최해경 (2000). 「본당 사회복지 활동 안내서」. 서울가톨릭사회복지회.
- 서울가톨릭사회복지회(2001). 「가톨릭 사회복지활동의 평가와 전망」.
- _____ (2003). 「본당 사회사목분과장 연수」.
- _____ (2008). 「11기 가톨릭사회복지학교」.
- 정진석(1995). 「한국 천주교 사목 지침서 해설」, 한국천주교중앙협의회.
- 오정수, 류진석(2011). 「지역사회복지론」
- 천주교 수원교구 사회복지회 (2008). 「본당 사회복지 활동」
- 천주교서울대교구 (2003). 「서울대교구 시노드 의안-사회복음화」.
- 천주교서울대교구(2002). 「2002년 사목 지침서」.
- 천주교의정부교구(2012). 「천주교의정부교구 중장기 사목방안연구 결과보고서」
- 한국천주교중앙협의회(2014). 현대 세계의 복음 선포에 관한 교황 권고 「복음의 기쁨」



제 1 9 기
가톨릭사회복지
학 교

필리핀 어린이들을 구하는 공정무역

셰이 컬린 신부

[프레다 재단, 프레다 페어트레이드 설립자]



사회복지법인 Caritas SEOUL
서울가톨릭사회복지회

필리핀 어린이들을 구하는 공정무역 “특강”

| 셰이 컬린 신부_프레다 재단, 프레다 페어 트레이드 설립자 |





제 1 9 기
가톨릭사회복지
학 교

수료미사

정성환 신부

[천주교 서울대교구 사회사목국장]



사회복지법인 Caritas SEOUL
서울가톨릭사회복지회

수료미사

(녹)연중 제33주간 주일 (평신도주일)

| 정성환 프란치스코 신부_천주교 서울대교구 사회사목국장 |

입당성가

41 형제에게 베푸는 것(마태 25,37-40)

김대봉 편곡

가볍게 *mp*



1.우 리 가 어 느 때 주 주 님 께 을 보 아 드 렸 고 목 마 른
2.우 리 가 어 느 때 주 주 님 께 을 보 아 드 렸 고 목 마 른
3.우 리 가 어 느 때 주 주 님 께 을 보 아 드 렸 고 목 마 른

주 주 님 께 마 심 것 언 - 제 드 렸 나 진 실 히 네 게 이 르 노
주 주 님 께 마 심 것 언 - 제 드 렸 나 진 실 히 네 게 이 르 노

f

니 미 소 한 형 제 중 에 하 나 에 게 베푸 는 것 모 두 가 내 게

pp

한 것 - 이 니 라 내 게 한 것 이 니 라

제1독서

〈홀륭한 아내는 제 손으로 즐거이 일한다.〉

▣ 잠언의 말씀입니다. 31,10-13.19-20.30-31

홀륭한 아내를 누가 얻으리오? 그 가치는 산호보다 높다. 남편은 그를 마음으로 신뢰하고 소득이 모자라지 않는다.

그 아내는 한평생 남편에게 해 끼치는 일 없이 잘해 준다. 양모와 아마를 구해다가 제 손으로 즐거이 일한다.

한 손으로는 물레질하고 다른 손으로는 실을 잣는다. 가난한 이에게 손을 펼치고, 불쌍한 이에게 손을 내밀어 도와준다.

우아함은 거짓이고 아름다움은 헛것이지만, 주님을 경외하는 여인은 칭송을 받는다. 그 손이 거둔 결실을 그에게 돌리고, 그가 한 일을 성문에서 칭송하여라.

주님의 말씀입니다.

◎ 하느님, 감사합니다.

화답송

시편 128(127),1-2.3.4-5(◎ 1ㄱ 참조)

◎ 행복하여라, 주님을 경외하는 모든 사람!

○ 행복하여라, 주님을 경외하는 사람, 그분의 길을 걷는 모든 사람! 네 손으로 벌어들인 네가 먹으리니, 너는 행복하여라, 너는 복을 받으리라. ◎

○ 너의 집 안방에 있는 아내는, 풍성한 포도나무 같고, 너의 밥상에 둘러앉은 아들들은, 올리브 나무 햇순 같구나. ◎

○ 보라, 주님을 경외하는 사람은 이렇듯 복을 받으리라. 주님은 시온에서 너에게 복을 내리시리라. 너는 한평생 모든 날에, 예루살렘의 번영을 보리라. ◎



제2독서

〈주님의 날이 여러분을 도둑처럼 덮치지는 않을 것입니다.〉

▣ 사도 바오로의 테살로니카 1서 말씀입니다. 5,1-6

형제 여러분, 그 시간과 그 때에 관해서는 여러분에게 더 쓸 필요가 없습니다. 주님의 날이 마치 밤도둑처럼 온다는 것을 여러분 자신도 잘 알고 있습니다.

사람들이 “평화롭다, 안전하다.” 할 때, 아기를 뱀 여자에게 진통이 오는 것처럼 갑자기 그들에게 파멸이 닥치는데, 아무도 그것을 피하지 못할 것입니다.

그러나 형제 여러분, 여러분은 어둠 속에 있지 않으므로, 그날이 여러분을 도둑처럼 덮치지는 않을 것입니다. 여러분은 모두 빛의 자녀이며 낮의 자녀입니다. 우리는 밤이나 어둠에 속한 사람이 아닙니다. 그러므로 이제 우리는 다른 사람들처럼 잠들지 말고, 맑은 정신으로 깨어 있도록 합시다.

주님의 말씀입니다.

◎ 하느님, 감사합니다.

복음환호송

◎ 알렐루야.

○ 주님이 말씀하신다. 내 안에 머물러라. 내 안에 머무르고 나도 그 안에 머무르는 사람은 많은 열매를 맺으리라.

◎ 알렐루야.

복음

+ 주님께서 여러분과 함께.

◎ 또한 사제와 함께.

✧ 마태오가 전한 거룩한 복음입니다. 25,14-30(또는 25,14-15,19-21)

그때에 예수님께서 제자들에게 이런 비유를 들어 말씀하셨다.

“하늘 나라는 어떤 사람이 여행을 떠나면서 종들을 불러 재산을 맡기는 것과 같다.

그는 각자의 능력에 따라 한 사람에게는 다섯 탈렌트, 다른 사람에게는 두 탈렌트, 또 다른 사람에게는 한 탈렌트를 주고 여행을 떠났다. <다섯 탈렌트를 받은 이는 곧 가서 그 돈을 활용하여 다섯 탈렌트를 더 벌었다. 두 탈렌트를 받은 이도 그렇게 하여 두 탈렌트를 더 벌었다. 그러나 한 탈렌트를 받은 이는 물러가서 땅을 파고 주인의 그 돈을 숨겼다.>

오랜 뒤에 종들의 주인이 와서 그들과 셈을 하게 되었다.

다섯 탈렌트를 받은 이가 나아가서 다섯 탈렌트를 더 바치며, ‘주인님, 저에게 다섯 탈렌트를 맡기셨는데, 보십시오, 다섯 탈렌트를 더 벌었습니다.’ 하고 말하였다.

그러자 주인이 그에게 일렀다. ‘잘하였다, 착하고 성실한 종아! 네가 작은 일에 성실하였으니 이제 내가 너에게 많은 일을 맡기겠다. 와서 네 주인과 함께 기쁨을 나누어라.’ <두 탈렌트를 받은 이도 나아가서, ‘주인님, 저에게 두 탈렌트를 맡기셨는데, 보십시오, 두 탈렌트를 더 벌었습니다.’ 하고 말하였다.

그러자 주인이 그에게 일렀다. ‘잘하였다, 착하고 성실한 종아! 네가 작은 일에 성실하였으니 이제 내가 너에게 많은 일을 맡기겠다. 와서 네 주인과 함께 기쁨을 나누어라.’

그런데 한 탈렌트를 받은 이는 나아가서 이렇게 말하였다. ‘주인님, 저는 주인님께서 모진 분이시어서, 심지 않은 데에서 거두시고 뿌리지 않은 데에서 모으신다는 것을 알고 있었습니다. 그래서 두려운 나머지 물러가서 주인님의 탈렌트를 땅에 숨겨 두었습니다. 보십시오, 주인님의 것을 도로 받으십시오.’

그러자 주인이 그에게 대답하였다. ‘이 악하고 게으른 종아! 내가 심지 않은 데에서 거두고 뿌리지 않은 데에서 모으는 줄로 알고 있었다는 말이냐? 그렇다면 내 돈을 대금업자들에게 맡겼어야지. 그리하였으면 내가 돌아왔을 때에 내 돈에 이자를 붙여 돌려받았을 것이다.’

저자에게서 그 한 탈렌트를 빼앗아 열 탈렌트를 가진 이에게 주어라. 누구든지 가진 자는 더 받아 넉넉해지고, 가진 것이 없는 자는 가진 것마저 빼앗길 것이다.

그리고 저 쓸모없는 종은 바깥 어둠 속으로 내던져 버려라. 거기에서 그는 울며 이를 갈 것이다.”>

주님의 말씀입니다.

◎ 그리스도님, 찬미합니다.

강론

〈강론 후 잠시 묵상한다.〉

보편지향기도

1. 교회를 위하여 기도합니다.

보호자이신 주님, 주님 말씀을 듣고 따르는 교회가 가난하고 어려운 이들에게 먼저 나아가, 그들과 함께하며 주님께 배운 참사랑을 실천하게 하소서.

◎ 주님, 저희의 기도를 들어주소서.

2. 우리나라의 평화를 위하여 기도합니다.

평화의 주님, 남과 북으로 갈라져 긴장 속에 살고 있는 저희 민족을 굽어살피시어, 저희가 한 민족으로서 겪는 분단의 아픔을 기억하며 서로 대화할 수 있도록 용기를 주시고, 평화 통일을 위하여 끊임없이 노력하게 하소서. ◎

3. 평신도 주일을 맞아, 평신도들을 위하여 기도합니다.

빛이신 주님, 주님의 자녀로서 가정과 사회에서 주님의 말씀을 실천하며 살아가는 평신도들을 보살펴 주시어, 그들이 세상의 시선과 생각에 흔들리지 않고 주님의 진리를 따르며 평화와 기쁨을 누리게 하소서. ◎

4. 가정 공동체를 위하여 기도합니다.

보호자이신 주님, 주님의 보살핌으로 살아가는 저희 가정 공동체가 가정 안에서 주님의 사랑을 배우고 실천하는 작은 교회가 되고, 이를 이웃과 사회에 전하는 믿음의 씨앗이 될 수 있도록 이끌어 주소서. ◎

봉헌성가

212 너그러이 받으소서

그레고리오 성가

정성된 마음으로



1. 너 그 러 이 받 으 - 소 서 가 난 한 우 리 선 물 을 이 몸 과
2. 성 자 께 서 바 친 - 제 으 로 밀 락 도 함 께 바 형 치 며 사 몸 의
3. 사 제 의 한 말 씀 - 으 로 과 술 의 형 상 은 주 님 의

mp

mf

p

마 음 모 한 두 를 제 물 로 주 께 드 니 다
완 전 피 - 제 사 미 와 흥 송 드 립 니 다
몸 과 피 - 되 어 리 의 양 식 되 시 도 다



성체성가

156 한 말씀만 하소서

Labat

Andante

p

1. 사 랑 의 주 여 주 님 을 모 - 시 기 에 부 당 하 나 한 말 - 씀 만 하 소
 2. 이 성 체 안 예 숨 어 계 신 - 예 수 여 밤 연 약 한 죄 인 었 주 님 - 을 경 배 하
 3. 이 크 신 은 충 일 치 이 루 - 는 기쁨 세 상 끝 날 에 주 님 - 을 밟 게 되

mp

서 리 내 영 혼 - 이 조 찰 케 되 리 - 이 다 성 체 성 혈 로 우 리 게 오 - 시
 리 떡 과 술 구 - 원 위 상 여 주 계 - 심 까 다 민 음 아 주 만 신 깨 지 달 게 되 - 오
 랑 인 류 - 원 위 하 여 죽 기 - 까 들 다 쓴 아 신 지 극 한 사 - 랑

f

어 니 영 원 한 생 - 명 주 - 는 신 - 비 한 사 랑 새 생 명 주 - 신 은 - 해 감 - 사
 니 무 건 이 마 - 음 내 감 - 동 내 되 어 주 비 영 성 부 히 주 - 님 의 안 - 에 살 - 아
 에 무 단 이 마 - 음 내 감 - 동 내 되 어 주 비 영 성 부 히 주 - 님 의 안 - 에 살 - 아

allarg.

하 - 리 다
 하 - 소 서
 주 - 소 서

46 사랑의 송가(1고린 13)

Tina Benitez

빠른듯한느낌으로
mp

1. 천 사 의 말 을 하 는 사 람 도 사 랑 없 으 면 소 용 이 없 고 심
2. 진 리 를 포 고 기 빠 게 합 니 다 그 때 와 는 사 주 품 지 양 되 오 며 리 하
3. 지 금 회 미 하 게 보 이 나 그 때 와 는 사 주 품 지 양 되 오 며 리 하

f

오 드 한 진 리 깨 달 은 자 도 울 리 는 것 징 과 같 네 하 느 님 말
그 것 님 민 고 바 라고 는 사 랑 모으 리 는 것 징 과 같 네 하 느 님 말

mp

섬 섬 전 한 다 해 도 그 무 손 소 용 있 나 사 랑 없 이 느 소 용
섬 섬 전 한 다 해 도 그 무 손 소 용 있 나 사 랑 없 이 느 소 용

이 이 어 고 아 무 것 도 아 님 니 다
이 이 어 고 아 무 것 도 아 님 니 다

