

2020  
Caritas Seoul  
Annual Report

# 모두가 인간답게 사는 세상



사회복지법인  
서울가톨릭사회복지회



## Contents

### 03

여는 말

### 07

코로나19 극복을 위한 카리타스의 실천

- 법인 사무국
- 산하 사회복지시설

### 20

카리타스 나눔

- 장학사업
- 후원금품 사용 보고
- 아름다운 기부파트너\_아이러브피플
- 아름다운 기부파트너\_㈜커뮤니케이션앤컬처

### 04

서울가톨릭사회복지회 소개

### 14

카리타스 네트워크

- 서울가톨릭사회복지회 공모지원사업
- 사목교서 우수실천 사례
- 본당 사회복지 공모지원사업
- 시설-본당 사회복지공동사업

### 06

카리타스 뉴스

### 25

2020년 감사보고서

## 66

# 너희가 그들에게 먹을 것을 주어라

(마르 6,37)



코로나19 바이러스의 창궐은 일상적인 우리의 삶을 송두리째 바꿔 놓았습니다.  
가족이 모여 식사하는 것도, 친구와 영화를 보는 것도, 카페에서 차를 마시며 이야기를 나누는 것도  
쉽지 않은 일이 되어 버렸습니다. 더욱이 이 상황이 얼마나 더 오래 지속될지  
알 수 없다는 사실이 우리를 더 지치게 만들었던 지난 2020년이었습니다.

‘세상이 점점 각박해져 간다’, ‘서로에 대한 관심이 없어진다’, ‘정(情)이라는 것이 없어진다’...  
우리의 삶을 뒤흔드는 이슈들이 생기면 자주 언급되는 말들입니다.  
사람과 사람이 만나는 것 자체가 금기시 되어버린 마당에 인간적 관계마저도 사라져 버리는 것은 아닌지  
우려하는 마음일 것입니다. 하지만 재난 상황에서도 나보다 힘든 이웃의 어려움에 공감하고,  
용기내어 손을 내밀어준 이웃들이 곳곳에 있음을 우리는 지난 1년 동안 수많은 현장에서 목도하였습니다.  
서로를 걱정하고, 배려하고, 챙기고, 나누는 모습이 우리 사회 많은 곳에서 더욱 밝게 드러났습니다.

서울가톨릭사회복지회에도 코로나19로 고통받는 이들에 대한  
봉사와 후원이 계속되었고, 이런 관심과 도움에 힘입어 위기에 처한  
여러 사회복지시설과 가정들에 도움을 줄 수 있었습니다. ‘코로나19’와 함께 한 지난 2020년은  
우리 사회의 아픈 민낯들이 여실히 드러났지만 “모두가 어려운 시기”에 자신보다 어려운 이웃을  
위해 헌신해 주신 분들이 계셨기에 “그 어느 때보다도 따뜻한” 한 해가 될 수 있었습니다.  
이 기적과도 같은 일은 어려운 시기를 극복해 나가고자 함께 뜻을 모은 모두의 선한 마음에서  
비롯되었음을 우린 알고 있습니다.

코로나 이후의 세상이 어떻게 변화될지 쉽게 예측할 수는 없습니다.  
하지만 어떤 상황에서도 서로를 향한 연대와 나눔의 정신으로 더욱 굳건해질 모두를 응원합니다.  
서울가톨릭사회복지회와 함께 해주신, 앞으로도 함께 해주실 모든 분들께 진심으로 감사드립니다.

서울가톨릭사회복지회 부회장  
**조용철 바오로 신부**

# 서울가톨릭사회복지회



가난하고 소외된  
이웃과 함께하는  
교회 사회복지기관

본당 중심의 지역사회  
발전을 지향하는  
교구 사회복지회

미래 사회복지지를  
선도하는 전문  
사회복지기관

함께하는 모든 이들과  
소통하고 연대하는  
네트워크기관

## 사업 영역

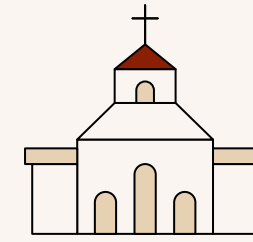

### 본당 사회사목 활성화

지역사회 본당과 사회복지시설 네트워크  
사회사목 시범본당 운영  
나눔의목상회 운영

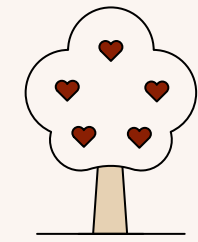

### 사회복지시설 운영 및 지원

사회복지시설 직영 및 수탁 운영  
(영유아, 아동·청소년, 노인, 장애인, 여성, 종합복지 등)  
사회복지시설 지원(프로그램, 개보수 등)

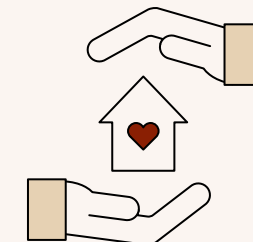

### 지역사회보호사업

소외계층 발굴 및 지원(긴급지원사업 등)  
위기가정 청소년 교육 지원(장학회 등)



### 분야별 특화사업 정책 연구

장애인 인권 및 사회통합 지원 연구  
노인특화사업 'CS노인통합사례관리' 연구

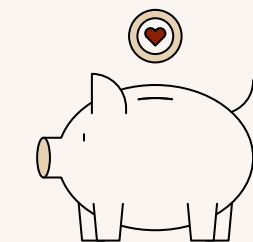

### 자원개발

사순절 및 대림절 저금통  
한끼 100원나누기  
혼배기부사업 등

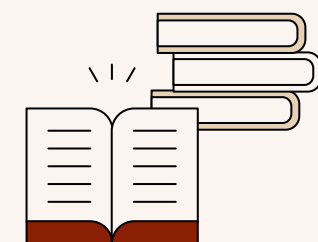

### 교육·연구

가톨릭 사회복지 정체성 교육  
가톨릭 사회복지 운영지표 개발 연구



## 2020년 카리타스 뉴스

1월

- 2020년 사목교서 우수 실천사례 공모
- 동작종합사회복지관, 양천구립어르신요양센터, 원당어린이집 재수탁

2월

- 2020년 인준단체 지원사업 진행 (인준단체 17개 시설 선정)
- 본당 사회복지 공모지원사업 진행 (총 12개 본당 선정)
- 정기 이사회

3월

- 외부 회계감사
- 코로나19 대응을 위한 사회복지시설 긴급물품 지원(1~2차)
- 취약계층 재난긴급생계비 지원(1, 2차)

6월

- 방배어린이집 재수탁

5월

- (주)경동제약 지정기탁사업 진행 (소규모시설 16개 시설 선정)
- 코로나19 대응을 위한 사회복지시설 긴급물품 지원(4차)

4월

- 코로나19 대응을 위한 사회복지시설 긴급물품 지원(3차)
- 취약계층 재난긴급생계비 지원(3차)
- 노숙인 긴급물품 지원(4월~6월)

7월

- 상반기 법인 사무국 워크숍

8월

- 금천·성동노인종합복지관 재수탁

9월

- 노숙인 의류 지원

12월

- 동절기 노숙인 야간순회 진행
- 취약계층 재난긴급생계비 지원(4차)
- 하반기 법인 사무국 사업평가

11월

- 법인 산하 시설장 연수
- 카리타스 정체성 교육(통합과정)

10월

- 시설-본당 사회복지공동사업 진행 (5개 본당 및 시설 지원)

### 코로나19 극복을 위한 카리타스의 실천

법인 사무국

- 사회복지시설 긴급물품 및 방역서비스 지원
- 사회취약계층 재난긴급생계비 지원
- 소규모 사회복지시설 운영비 지원
- 노숙인 야간순회 및 긴급물품 지원

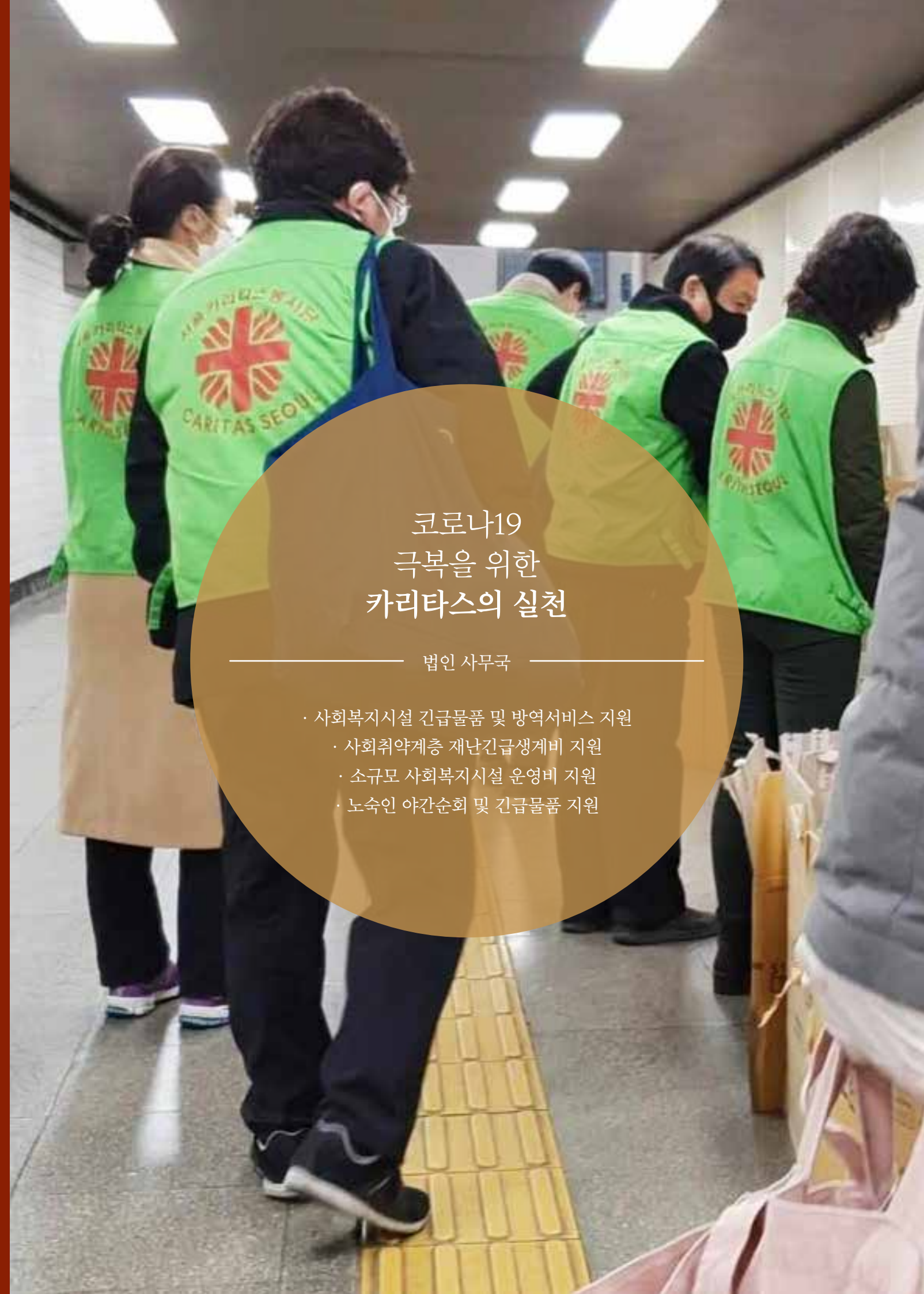



“재난은 평등하지 않고 사회적 약자에게 더 큰 사회경제적 불평등과 위험을 가져옵니다.”

서울가톨릭사회복지회는 카리타스네트워크의 일원으로서 코로나19 팬데믹으로 인해 고통받는 우리 사회의 가장 취약한 구성원들과의 연대를 긴급하게 요구받았습니다. 이는 코로나19 위험에 따른 예방대책을 세우고, 위기에 취약한 구성원들에게 즉각적인 복지서비스를 제공해야 함을 의미합니다. 서울가톨릭사회복지회는 위기상황에 직면하여 가능한 많은 복지서비스를 유지하기 위해 노력하였고, 사안의 긴급성에 따라 코로나19 위기 대응을 위한 다양한 긴급지원사업을 추진하였습니다.

사회복지시설  
긴급물품 및  
방역서비스 지원

사회복지시설들이 휴관 또는 제한적 운영 등으로 긴급하게 전환됨에 따라 시설을 이용하는 취약 계층들의 영양 및 건강, 심리정서적인 어려움이 가중되었고, 사회복지시설들은 마스크 및 손소독제, 물품 부족 등으로 방역에 어려움을 겪었습니다. 서울가톨릭사회복지회에서는 (재)한마음 한몸운동본부의 지원을 통해 총 4차에 걸쳐 산하 사회복지시설 이용자들을 위한 긴급물품 및 방역서비스를 지원하였습니다

1~2차 (3~4월)  밀반찬 인당 2회분 **3,782명**  손소독제 **550명**  방역서비스 **23건**

3차 (4월)  밀반찬 인당 2회분 **1,954명**  방역서비스 **2건**

4차 (5월)  밀반찬 인당 2회분 **1,905명**  마스크 **2,170명**  체온계 **3건**

사회취약계층  
재난긴급생계비  
지원

사회취약계층 대다수가 비정규직, 일용직, 아르바이트 등 고용이 불안정한 직종에 종사하다보니 코로나19로 인한 실직 및 무급휴직 등 가장 우선적으로 경제활동에서 배제되는 등의 직접적인 피해가 속출하였습니다. 서울가톨릭사회복지회는 코로나19로 인한 실직 및 폐업 등으로 경제활동이 중단되어 생계에 어려움을 겪는 저소득 가정을 돕기 위해 (재)바보의나눔 지원을 통해 2020년 2월부터 12월까지 총 4회에 걸쳐 재난긴급생계비를 지원하였습니다.

1차(3월) 23가정  
**15,750,000원**

2차(3월) 41가정  
**27,250,000원**

3차(4월) 20가정 이주민가정 포함  
**11,750,000원**

4차(12월) 57가정 이주민가정 포함  
**36,750,000원**







소규모  
사회복지시설  
운영비 지원

소규모 사회복지시설 상당수는 입소비 및 이용료, 후원금 등으로 인건비와 운영비를 충당하고 있습니다. 그러나 코로나19 방역지침에 따른 휴관 또는 제한적 운영으로 이용료 및 후원금이 감소되면서 운영에 어려움이 발생하였습니다. 서울가톨릭사회복지회에서는 서울대교구 사제기금인 ‘프란치스코 기금’을 통해 코로나19로 인해 운영의 어려움을 겪고 있는 소규모 사회복지시설들을 지원하였습니다.

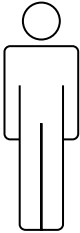
 장애인	 아동	 노숙인
<b>4,000,000원</b>	<b>7,000,000원</b>	<b>18,000,000원</b>
사랑손 주간보호센터	베들레헴 어린이집	하상바오로의집 (무료급식소)
인건비 지원 2,000,000원	인건비 지원 3,000,000원	운영비 지원 15,000,000원
꿈손장애인 단기거주시설	우리들의공부방 지역아동센터	우리집 공동체
인건비 지원 2,000,000원	인건비 지원 2,000,000원	운영비 지원 3,000,000원
성가정 입양원	방역물품 구입 2,000,000원	

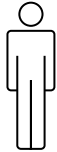
노숙인  
야간숙회 및  
긴급물품 지원

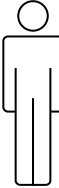
거리에서 생활하는 노숙인들은 생활 특성상 감염에 가장 취약하게 노출되어 있습니다. 도시 방역을 이유로 머물 공간이 사라지고 무료급식소는 대부분 운영이 중단되었습니다. 이발, 진료, 의복 나눔 등도 대면 제한으로 거의 끊기면서 코로나19로 인해 어렵게 유지했던 최소한의 의, 식, 주거 더욱 위태로운 상황에 놓였습니다. 서울가톨릭사회복지회는 위기에 직면한 노숙인들을 위해 야간숙회를 연중 확대 실시하고 필요한 물품과 간식, 방역물품 등을 지원하였습니다.

1월~6월	7월~9월	11월~12월
 	 	 
22회 지원	3회 지원	7회 지원
총 <b>4,110명</b> (회당 200명~240명)	총 <b>260명</b> (회당 60명~110명)	총 <b>1,872명</b> (회당 250명~300명)
도시락, 달걀, 한방차, 빵, 두유, 떡, 과일, 속옷, 핫팩, 의류, 양말, 위생키트 등	간식, 신발, 배낭, 의류	빵, 삼각김밥, 달걀, 두유, 견과류, 마스크, 핫팩, 생필품, 운동화, 의류 등





## 코로나19 극복을 위한 카리타스의 실천

산하 사회복지시설

- 신당종합사회복지관
- 서초구립한우리정보문화센터
- 중구장애인복지관
- 등촌7종합사회복지관
- 동작노인종합복지관
- 중곡종합사회복지관
- 상계종합사회복지관
- 프란치스코 어린이집
- 한빛종합사회복지관
- 성가정노인종합복지관

서울가톨릭사회복지회는 2020년 6월 코로나19에 따른 산하 사회복지시설 운영 현황을 조사하였습니다. 모든 시설에서 공통적으로 나타난 어려움은 프로그램 중단에 따른 이용자들의 답답함과 소외감 호소, 정서적 우울감, 감염에 대한 두려움 등이었습니다. 이에 각 시설에서는 방역지침을 준수하며 코로나19 위기 대응 및 극복을 위한 다양한 프로그램을 추진하였습니다.

### 코로나19 극복 지역 캠페인

신당종합사회복지관에서는 코로나19 위기 대응 및 극복을 위해 ‘코로나19 예방 캠페인’과 ‘소상공인 응원캠페인’을 진행하였습니다. ‘코로나19 예방캠페인’은 지역주민 2,000 명을 대상으로 코로나19 증세 및 초기 대응에 대한 정보와 함께 휴대용 예방키트를 제작하여 전달하였습니다. ‘소상공인 응원캠페인’은 사회적 거리두기로 어려움을 겪는 소상공인들에게 필요한 물품과 응원문구 등을 준비하여 지역 내 상점 약 340개소에 전달하였습니다.



### 장애인-비장애인 평범한 이웃이 되자

서초구립한우리정보문화센터에서는 장애인과 비장애인이 지역 안에서 편견없이 살아갈 수 있도록 서초동본당과 공동으로 ‘장애인-비장애인, 평범한 이웃이 되자’라는 프로그램을 진행하였습니다. 본당신자 대상 장애인식개선 교육을 시작으로 성탄 케이크 지원과 함께 코로나19로 인해 식생활에 어려움이 발생한 재가 장애인 가정에 밀반찬을 제공하였습니다. 밀반찬 포장 및 전달 과정에서 비장애인 신자들이 장애인 가정에 따뜻한 정(情)을 전달할 수 있는 계기가 되었습니다.





## The 행복한 소통(AAC)

중구장애인복지관에서는 2020년 3월부터 코로나 검사 시 어려움이 있는 장애인, 영유아, 외국인, 노인 등 이용자와 의료진의 의사소통 향상을 위해 AAC(Augmentative & Alternative Communication - 보완 대체의사소통) 관련 자료를 제작하여 중구 관내 관련 기관에 배포하였습니다.



## 희망의 릴레이 꽃배달 캠페인

등촌7종합사회복지관에서는 코로나19로 어려움을 겪고 있는 지역주민들을 위한 '희망의 릴레이 꽃배달' 캠페인을 진행하였습니다. 비대면 시대에 맞춰 안부와 격려, 생명, 사랑의 메시지와 함께 어려운 시기를 함께 극복하자는 응원의 메시지를 통해 지역주민들의 공동체 의식을 고취시킬 수 있었으며, 이웃에 대해 더 생각할 수 있는 계기가 되었습니다.



## 어르신 고립 및 우울감 완화 프로그램

동작노인종합복지관에서는 지역 내 취약계층 및 재가어르신들을 대상으로 생활상담 및 위생교육을 제공하는 소그룹 프로그램 '마음 토크'와 몸과 마음의 돌봄을 통해 건강한 삶을 추구하는 '나봄(나를 돌보다)프로젝트'를 진행하였습니다. 이를 통해 코로나19의 확산을 예방하고, 어르신들의 일상생활의 활력과 건강한 삶을 되찾아 드릴 수 있었습니다.



## 걱정 마세요! 저희가 찾아가겠습니다.

중곡종합사회복지관에서는 코로나19로 외부 활동이 어려운 지역 내의 65세 이상 어르신의 사회적 고립감을 저하하고자 직원들이 어르신 가정을 직접 개별적으로 방문하여, 선물도 전달하고 말벗도 제공하는 찾아가는 서비스 '걱정마세요! 저희가 찾아가겠습니다.'라는 프로그램을 진행하였습니다. 이를 통해 코로나19로 어려운 시기에 어르신들의 행복감 및 사회적 고립감이 많이 해소될 수 있었습니다.



## 상계와 온(ON)&온(溫)

상계종합사회복지관에서는 비대면을 통한 주민참여 프로그램, 온라인 원데이 클래스 '유리병 속 숲, 테라리엄 만들기'와 '상계와 심통(心通)하는 캐치마인드 대회'를 실시하고, 또한 '온기(溫氣)'를 통한 심리 정서 지원 프로그램으로 '찾아가는 복지관: 우리 아파트 보물찾기, 산타를 도와줘!'를 진행하였습니다. 코로나19로 심리사회적으로 어려움을 겪고 있는 지역주민들이 비대면 프로그램을 통해 일상 속 작은 행복을 찾을 수 있었습니다.



## 가정놀이 컨텐츠 제공

프란치스코 어린이집에서는 코로나19로 인한 휴원 지침에 따라 2020년 3월부터 매주 모바일 메시지를 통해 부모님과 아동들이 가정에서 함께할 수 있는 놀이 컨텐츠를 제공하고, '배움과 놀이' 교구 세트를 각 가정에 배부하였습니다. 코로나19로 인해 집에서만 생활해야 하는 부모님과 아동들에게 큰 도움이 되었습니다.



## 코로나19 우리 함께 이겨내요! 기부 캠페인

한빛종합사회복지관에서는 슈나이더일렉트릭코리아와 함께 진행한 기부 캠페인 '투모로우 라이징 펀드'를 통해 취약계층을 위한 구호물품키트와 한가위키트를 제작하였습니다. 제작된 키트는 지역 내 취약계층 534명에게 전달되어 코로나19로 어려운 시기에 이웃들에게 희망의 메시지를 전할 수 있었습니다.



## 비대면 재능 나눔 활동, 청춘 누림

성가정노인종합복지관에서는 문화활동 소외 대상을 위한 온라인 비대면 재능 나눔활동 '청춘누림' 프로그램을 진행하였습니다. 경기민요, 난타, 라인댄스, 오카리나, 풍물 등 5개 팀의 공연 영상을 준비하여 유튜브에 게시, 인근 사회복지시설에서 활용할 수 있도록 제공하였습니다. 문화공연 재능나눔 활동을 통해 어르신에 대한 긍정적인 인식 제고와 함께 건전한 여가활동을 도모할 수 있었습니다.







## 카리타스 네트워크

- 서울가톨릭사회복지회 공모지원사업
- 사목교서 우수실천 사례
- 본당 사회복지 공모지원사업
- 시설-본당 사회복지공동사업

## 서울가톨릭 사회복지회 공모지원사업

### 노후시설 개보수 및 사회복지 프로그램 지원

#### 인준단체 지원사업

서울가톨릭사회복지회는 (재)한마음한몸운동본부 지원을 통해 지역사회에서 하느님 사랑을 실천하는 다양한 가톨릭 사회복지시설들을 지원하고 있습니다. 2020년에는 총 17개 시설의 낡고 노후화된 시설 환경을 개선하고 인간존엄성이라는 교회정신을 바탕으로 한 다양한 사회복지 프로그램을 펼칠 수 있도록 지원하였습니다.

총 60,000,000원

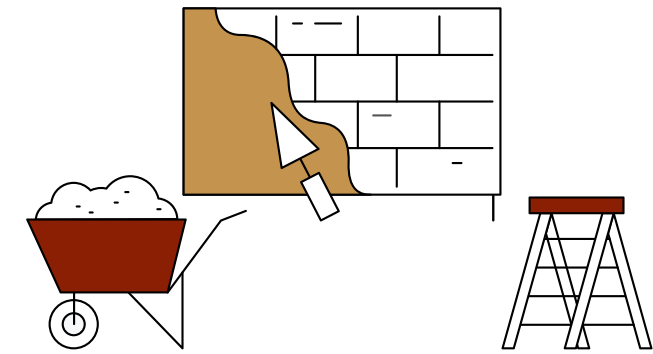

시설명	지원 사업	지원금
사랑손직업적응훈련시설	성인 지적/자폐성장애인 식생활을 위한 주방기자재 지원	5,000,000원
나자로의집보호작업장	건축물 2층 베란다 복구 공사	5,000,000원
송화어린이집	영유아의 놀 권리 보장을 위한 교실 간이벽 설치	4,400,000원
바오로교실보호작업장	한파 및 폭염으로부터의 생존을 위한 냉난방기 설치	4,000,000원
폭력피해자보호시설	소방장 및 방범창 교체	1,782,000원
서초3단지어린이집	어린이집 환경개선공사	5,000,000원
방배어린이집	바닥이 따뜻따뜻 폭신폭신	4,030,000원
갈현동성당데이케어센터	쾌적하고 안락한 노년생활을 위하여	4,600,000원
늘푸른집	발달장애인의 독립적인 운동활동을 위한 환경조성	1,450,000원
셋별자리	임소자 생활개선 및 업무를 위한 기자재 구입	3,230,000원
우리들심자리	2020 연극치료 “다시 피는 꽃 Part 2”	4,000,000원
한국가톨릭레드리본	HIV감염인/AIDS환자 월례모임	4,382,000원
늘푸른나무복지관	청년 중증발달장애인을 위한 “새내기 평생교육”	2,366,000원
헬렌켈러의집주간보호시설	중증장애인과 지역사회가 함께하는 여가프로그램 지원	3,200,000원
여성인권상담소 소냐의집	시설종사자 역량강화 및 소진예방 프로그램	3,000,000원
마음터지역아동센터	“애들이 운동하자”	2,400,000원
신망애공동생활가정	중증지적발달장애인 여가생활기술훈련 불링 프로그램	2,160,000원



소규모  
사회복지시설  
기능보강 지원

(주)경동제약 지정기탁사업

(재)바보의나눔을 통해 매년 (주)경동제약으로부터 후원금을 지원받아 열악한 소규모 사회복지시설의 기능보강사업을 지원하고 있습니다. 2020년에도 시설 이용자들의 안전하고 쾌적한 환경 조성을 위하여 산하 소규모 직영 사회복지시설 16곳의 노후된 시설을 보수하고, 이용자에게 필요한 기자재 및 가전제품 등을 지원하였습니다.

총 100,000,000원

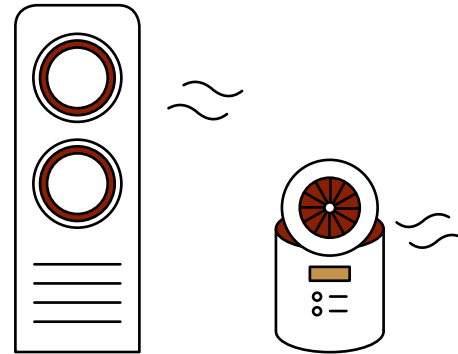

시설명	지원 사업	지원금
금호동성당데이케어센터	공기청정기 지원	1,250,000원
프란치스코어린이집	옥상놀이터 자동 차광막 설치공사	10,000,000원
행운동성당데이케어센터	공기청정기 지원	2,000,000원
나자로의집보호작업장	노후시설 안전진단	7,150,000원
신망애의집단기거주시설	스프링클러 팩케이지 단열공사	8,910,000원
비둘기직업적응훈련센터	노후건물 개보수 공사	17,827,000원
성지보호작업장	화장실 리모델링 공사	17,765,000원
신림성모성당데이케어센터	천정 및 바닥 타일공사	8,428,500원
꿈손장애인단기거주시설	외벽도색 및 주방배기시설 공사	7,791,300원
시흥4동성당데이케어센터	식기소독기 및 운동기구 지원	1,754,000원
헬렌켈러의집공동생활가정2호	에어컨 및 노트북 지원	1,703,200원
상계동성당데이케어센터	노후 보일러 교체	3,872,000원
보금자리공동생활가정	공기청정기 지원	1,240,000원
사랑손직업적응훈련센터	바리스타 교육용 가구 및 작업대 지원	3,997,000원
두레네공동생활가정	공기청정기 및 컴퓨터 지원	2,254,000원
다사랑공동생활가정	공기청정기 및 컴퓨터 지원	3,178,000원

저소득  
중·고등학생  
교육 및 생활비 지원

(유)둘코리아 지정기탁사업

(재)바보의나눔을 통해 (유)둘코리아로부터 후원금을 지원받아 저소득 한부모가정 및 조손가정의 청소년들에게 교육비 및 생활비를 지원해오고 있습니다. 2020년에는 코로나19로 인해 경제적으로 힘든 가정의 중고등학생 5명에게 총 1,000만 원이 지원되었습니다. 청소년들이 어려운 환경에서도 꿈을 포기하지 않도록 서울가톨릭 사회복지회는 앞으로도 지원을 계속할 예정입니다.

사목교서  
우수실천  
사례

‘사회 속의 교회’로서 ‘이웃을 사랑하라’는 교회의 전통적인 가르침에 따라 서울가톨릭사회복지회 산하 사회복지시설들은 매년 교구에서 발표되는 사목교서를 반영한 다양한 지역 사회복지 실천사항을 수립하여 진행하고 있습니다. 2020년 사목교서는 새로운 시대, 새로운 복음화 ‘복음의 기쁨을 선포하는 본당공동체’로서, 총 5개의 사회복지시설이 지역사회 본당 등과 연계한 우수한 활동으로 선정되었습니다.

최우수시설

성가정노인종합복지관

명일동성당과 구역봉사자  
‘함께 UP, 사랑 UP’

‘성당 구역봉사자 자원봉사  
교육 및 공동체 화합프로그램’

---

우수시설

동작노인종합복지관

14지구 본당연합사업 연계  
‘복지공동체 활성화를 위한  
본당 복지교육’ 진행

중구장애인복지관

청구성당 본당 신자와  
지역장애인에게 밀반한  
‘찬찬찬 프로젝트’ 활동

---

장려시설

동작종합사회복지관

14지구 본당연합사업 연계  
‘지역사회 코로나19 방역단  
및 긴급생계지원’ 활동

서초구립한우리정보문화센터

소규모 거주시설에 찾아가는  
오케스트라 연주 봉사 및  
코로나19 방역키트 전달

서울가톨릭사회복지회는 향후에도 산하 복지시설들과 함께 교구 사목교서에 따른 실천사항을 수립함으로써 가난하고 소외된 이들에 대한 나눔 실천이 신앙생활의 핵심이며, 본당이 지역 내 사회복지단체와 연대하고 협조하여 사회적 약자를 돕기 위한 사랑실천의 장이자, 복음 선포의 최일선 현장이 될 수 있도록 지원할 계획입니다.



## 본당 사회복지 공모지원사업

서울대교구 본당들이 '사회복지사목(활동)'을 활발하게 실천하여 하느님의 사랑을 효과적으로 전달하는 교회 공동체로 나아갈 수 있도록, 마중물의 역할로서 '본당 사회복지 공모지원사업'을 진행하고 있습니다. 2020년에는 심사를 통해 최종 2개 지구를 비롯 10개 본당이 선정되어 사업을 수행하였습니다.

총 37,086,960원

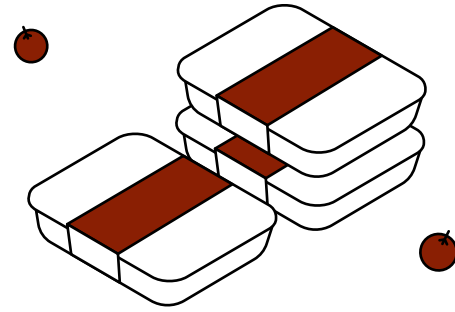

시설명	지원 사업	담당사제	지원금
제3 은평지구	저소득 어르신, 장애인가정 이불세탁 및 성지순례사업	Fr.박관태	1,840,000원
제4 성북지구	“비발디의 四季? 김치 四季”	Fr.조승환	4,000,000원
거여동본당	주님의 손길이 필요한 분들을 찾아 반찬나눔 봉사	Fr.김영춘	4,800,000원
녹번동본당	저소득 어르신, 장애인가정 온천나들이 및 밀반찬지원 사업	Fr.유철	3,200,000원
돈암동본당	늙고 병든 이의 반찬이 되고 발이 되는 교회	Fr.주경수	3,640,000원
등촌3동본당	등촌3동 독거남성 밀반찬 지원 사업	Fr.주수옥	5,000,000원
무악동 선교본당	지역 내 취약계층 반찬 나눔	Fr.남해운	5,000,000원
석관동본당	청년일인가정 학비지원	Fr.정의덕	1,500,000원
신사베드로본당	취약계층 맞춤형 주거생활개선 돌봄사업	Fr.양해룡	2,040,000원
용산본당	사별가족(희망샘) 정서지원 사랑나누기	Fr.윤성호	1,566,960원
해방촌본당	어려운 이웃과 나눔, 치유 및 행복한 나들이	Fr.손진석	2,500,000원
홍은동본당	어렵고 소외된 저소득 계층을 위한 정기적인 행복나눔 실천	Fr.김인권	2,000,000원

본 사업을 통해 코로나19로 인해 경제적 어려움이 가속화된 상황에서도 가난하고 소외된 이웃들이 힘과 용기를 낼 수 있었고, 본당(지구)에서도 보다 효과적으로 가톨릭 사회복지 활동을 실천할 수 있는 계기가 마련되었습니다. 앞으로도 더 많은 본당들이 지역사회를 위한 체계적인 사회복지사업 및 활동들을 전개할 수 있도록 지원하겠습니다.



## 시설-본당 사회복지 공동사업

2020년 서울대교구 사목교서 주제인 <복음의 기쁨을 선포하는 본당 공동체>에 따라 본당이 지역사회 내에서 복음을 선포하는 '동네 샘'으로서의 역할 수행하는데 있어 가톨릭 사회복지시설이 도움을 줄 수 있도록 시설-본당 사회복지공동사업을 추진하였습니다. 이에, 총 5개 시설과 4개 본당·1개 지구가 참여했으며 14,122,045원의 지원금이 전달되었습니다.

본 사업은 본당 신부님들의 적극적인 협조 아래 신자들이 지역 내 소외계층에 대한 인식을 새로이 다지면서 사랑과 나눔을 실천하는 기회가 되었습니다. 신자들이 지역의 취약계층을 발굴하여 가톨릭 사회복지시설이 이를 지원하는 시스템이 조성되었고, 가톨릭 사회복지시설에서는 본당 신자들에게 시설 및 사업을 홍보할 수 있는 장(場)이 마련되어 본당과의 직접적인 연대활동을 통해 가톨릭 공동체 의식을 함께 도모할 수 있었습니다.



3,071,000원

사당5동본당/14지구  
동작종합사회복지관,  
동작노인종합복지관

동작14지구 내 사회사목위원 사회복지  
역량강화를 통한 본당-복지기관  
연대협의체 활성화



1,221,045원

청구본당  
중구장애인복지관

건강한 지역사회 구축을 위한  
지역 협력 프로젝트 '찬찬찬'  
(활기찬, 보람찬, 밀반찬)



3,500,000원

서초동본당  
한우리정보문화센터

장애인-비장애인  
'평범한  
이웃이 되자'



1,930,000원

명일동본당  
성가정노인종합복지관

본당 자원봉사활동의  
지속성 유지 및 사랑 실천을  
위한 역량강화 프로그램  
'함께 up 사랑 up'



4,400,000원

신정3동본당  
한빛종합사회복지관

북한이탈주민의  
건강한 밥상을 위한  
김장나눔행사





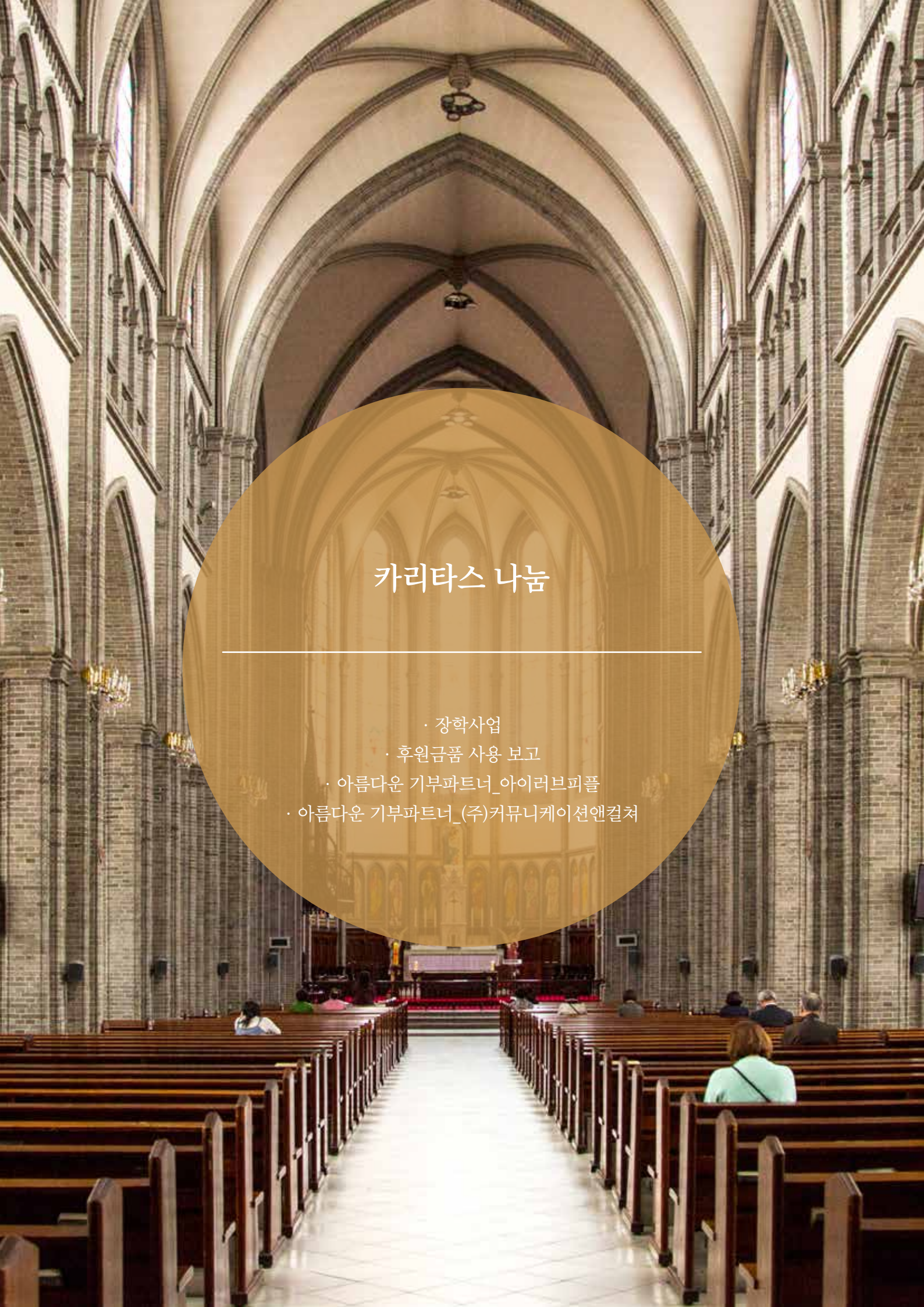

## 카리타스 나눔

- 장학사업
- 후원금품 사용 보고
- 아름다운 기부파트너\_아이러브피플
- 아름다운 기부파트너\_(주)커뮤니케이션엔컬쳐

## 장학사업

서울가톨릭사회복지회에는 서울지역 내 경제적 어려움을 겪고 있는 저소득층 가정의 청소년들이 안정된 환경에서 학업을 지속할 수 있도록 5개의 장학회와 2개의 장학기금을 운영하고 있습니다.

저소득 중고등학생을 지원하는 #한가족장학회, #말가리다장학회(서울대교구 각 본당 및 가톨릭중등교육자회 추천)

북한이탈청소년을 지원하는 #선교200주년장학회(서울대교구 내 북한이탈주민 지원기관 추천)

13 관악지구 내 영유아, 청소년을 지원하는 #성모영보장학회

저소득 대학생을 지원하는 #요안나장학회(가톨릭대, 서강대, 청소년국 대학교사목부 추천)

시설 보호종료청소년의 자립을 지원하는 #세실리아장학기금(인준단체 아동청소년그룹홈 추천)

한가족장학회와 선교200주년장학회를 지원하는 #김베드로미카엘라장학기금(2023년부터 지원 예정)

2020년에는 133명의 장학생에게 총116,200,000원의 장학금을 지원하였습니다.





## 후원금품 결산 보고

서울가톨릭사회복지회는 사회복지법인으로서 지정기부금단체입니다.  
여러분이 기부하신 금액은 본 회 산하 약 230여개의 사회복지시설에 대한 지원 및 본 회 운영비로 사용되고 있습니다. 보내주신 후원금이 더욱 가치로울수 있도록 열심히 나누겠습니다.

### 후원금

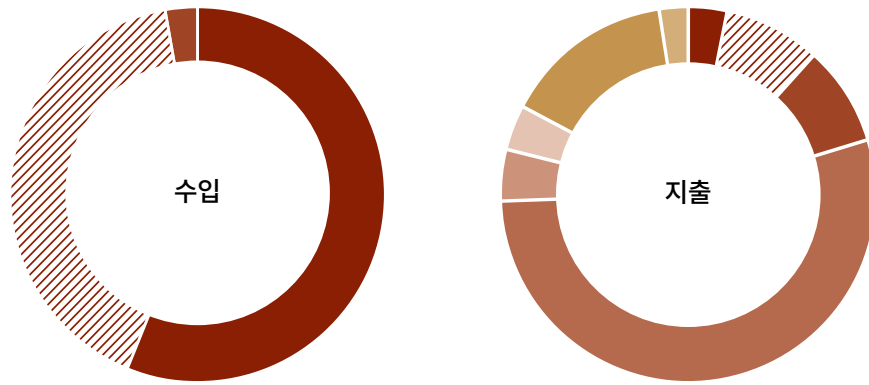

수입 내역	금액	지출 내역	금액
● 지정후원금(57.4%)	930,054,465원	● 운영비(3.5%)	40,740,910원
● 비지정후원금(40%)	647,099,392원	● 본당사회복지사업 지원(8.4%)	97,701,297원
● 장학사업후원금(2.6%)	42,602,000원	● 장학사업 지원(8.5%)	97,936,457원
<b>수입 총계</b>	<b>1,619,755,857원</b>	● 사회복지시설 지원(54.3%)	627,849,870원
		● 모금홍보사업 지원(4.4%)	51,344,660원
		● 사회적기업 지원(3.9%)	45,000,000원
		● 기타 사회복지사업 지원(14.7%) (취약계층 긴급지원 등)	170,042,996원
		● 반환금(2.3%)	26,289,211원
		<b>지출 총계</b>	<b>1,156,905,401원</b>

### 후원물품



식품(곡물음료, 도시락), 의류, 마스크, 손소독제 등 방역물품, 무적화물, 화장품 등

### 후원 문의

02-776-8810 / caritas0927@hanmail.net

## 아름다운 기부 파트너

### 아이러브피플 이윤지 담당

‘아이러브피플’은 (주)코벤이 2002년에 시작한 세계 최초의 24시간 운영 디지털 기부 플랫폼으로, 쉽고 간편한 기부를 위해 카드단말기, 웹사이트, 어플리케이션 등을 통한 다양한 기부 서비스를 제공하고 있습니다.

**Q. 특별히 도시락과 노숙인 물품들을 기부하시게 된 이유가 궁금합니다.**

**A.** ‘높이 올라갈수록 아래를 바라볼 수 있는 사람이 되어야 한다’는 (주)코벤 김상준 대표님의 가치관에 따라 지난 10여 년간 서울가톨릭사회복지회에 후원활동을 해오고 있습니다. 2020년은 코로나19로 인해 취약계층에게는 더욱 가혹한 한 해였기에 식사만큼은 꼭 챙겨 드시길 바라는 마음으로 도시락과 노숙인들을 위한 물품들을 지원하게 되었습니다.

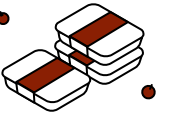

**Q. 기부 파트너로서 서울가톨릭사회복지회만이 가지고 있는 특별함은 무엇일까요?**

**A.** 가난하고 소외된 이웃과 함께하며 모든 사람들이 가장 존엄한 삶을 살 수 있는 세상을 만들어 가는 일에 헌신하는 서울가톨릭사회복지회가 KOVAN의 아이러브피플 기부 플랫폼을 오랫동안 신뢰해주시고 가톨릭사회복지회 산하 전국 복지시설들과 연계하여 활동한 것이 매우 큰 의미라고 생각합니다.



**Q. 코로나19 시대에 서울가톨릭사회복지회는 어떤 일들을 해야 할까요?**

**A.** 서울가톨릭사회복지회의 많은 활동들이 더 확대될 수 있도록 아이러브피플과 긴밀히 협의해가며 더 많은 기부자를 모집해서 국가에서 지원을 받지 못하는 사각지대의 소외된 분들에게 서울가톨릭사회복지회가 더 다가가 보살필 수 있으면 좋겠습니다.

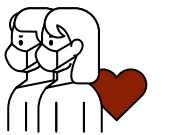

### 아이러브피플 기부 현황

후원금품: **2,440**만 원  
(도시락, 삼각김밥, 빵, 소세지 등 노숙인 지원물품)



저금통에 모이는 동전 하나하나가 모두 소중하듯이, 한 사람의 100원, 500원도 어려운 이웃들에게 소중한 후원이 됩니다. 모든 사람들이 최소 한달에 1,000원을 아이러브피플 플랫폼을 통해 쉽고 간단하게 기부할 수 있으면 좋겠습니다.



## 아름다운 기부 파트너

(주)커뮤니케이션엔컬처 맹서현 대표

(주)커뮤니케이션엔컬처는 소비자들의 일상생활을 더욱 건강하고 균형잡힌 생활로 변화시키는 상품을 판매하는 디지털브랜드 회사로 여성 언더웨어, 생활용품브랜드 라이프굿즈와 리빙7, 간편식 브랜드 하루끼니와 수수담 등을 운영하고 있습니다. 지난 2019년부터 서울가톨릭사회복지회에 후원을 지속해오고 있습니다.

**Q. 기업차원에서 본격적으로 사회공헌 활동을 하게 된 동기가 있으신가요?**



**A.** 사람, 사회, 자연환경을 존중하는 것이 커뮤니케이션엔컬처의 사업 이념입니다. 저희 상품과 콘텐츠를 사랑하는 고객을 기반으로 회사가 성장하는 만큼 사랑받은 가치를 다시 사회에 환원하고 선순환되도록 해야한다고 생각합니다.

**Q. 기업의 사회공헌 파트너로서 서울가톨릭사회복지회가 가진 특별함은 무엇일까요?**

**A.** 서울가톨릭사회복지회는 체계적인 배분 시스템을 보유하고 있고, 기부금이나 물품이 전액 모두 소외계층에게 투명하게 전달되는 것이 매우 인상적이었습니다. 그런 공신력있는 서울가톨릭사회복지회에 대한 믿음과 존경으로 계속해서 함께 하고 있습니다.



**Q. 코로나19 이후 서울가톨릭사회복지회는 어떤 일들을 해야 할까요?**



**A.** 서울가톨릭사회복지회는 천주교 서울대교구 산하 사회복지법인으로 어느 단체보다도 체계적인 시스템과 조직력을 갖춘 기관입니다. 가장 낮은 곳에서 가장 힘들어하는 분들에게 고루 손길이 가도록 더 힘써주면 좋겠습니다.

커뮤니케이션엔컬처 기부 현황

후원금: **1,500**만 원 후원물품: **1,658**만 원(곡물음료, 이불, 마스크 등)



커뮤니케이션엔컬처는 기부를 할 때 단지 회사나 대표이사 명의의 기부활동이 아니라, 전 직원이 열심히 일해서 얻은 수익금을 전 직원의 이름으로 기부합니다. 그렇다보니 직원들이 자부심을 느끼고 우리가 일하는 참된 의미를 다시 되새기며 열정적으로 회사의 성과를 내고자 도전하게 됩니다.

## 독립된 감사인의 감사보고서

사회복지법인 서울가톨릭사회복지회 귀중

2021년 02월 19일

**재무제표에 대한 보고**

우리는 별첨된 사회복지법인 서울가톨릭사회복지회의 재무제표를 감사하였습니다. 동 재무제표는 2020년 12월 31일과 2019년 12월 31일 현재의 재무상태표, 동일로 종료되는 보고기간의 손익(수지)계산서 그리고 유의적 회계정책에 대한 요약과 그 밖의 설명정보로 구성되어 있습니다.

**재무제표에 대한 경영진의 책임**

경영진(이사회)은 대한민국의 일반기업회계기준과 사회복지법인 및 사회복지시설 재무회계 규칙 등에 따라 이 재무제표를 작성하고 공정하게 표시할 책임이 있으며, 부정이나 오류로 인한 중요한 왜곡표시가 없는 재무제표를 작성하는데 필요하다고 결정한 내부통제에 대해서도 책임이 있습니다.

**감사인의 책임**

우리의 책임은 우리가 수행한 감사를 근거로 해당 재무제표에 대하여 의견을 표명하는데 있습니다. 우리는 회계감사기준에 따라 감사를 수행하였습니다. 이 기준은 우리가 윤리적 요구사항을 준수하며 재무제표에 중요한 왜곡표시가 없는지에 대한 합리적인 확신을 얻도록 감사를 계획하고 수행할 것을 요구하고 있습니다.

**감사의견**

우리의 의견으로는 사회복지법인의 재무제표는 사회복지법인 서울가톨릭사회복지회의 2020년 12월 31일과 2019년 12월 31일 현재의 재무상태, 동일로 종료되는 보고기간의 재무성과 및 현금흐름을 대한민국의 일반기업회계기준과 사회복지법인 및 사회복지시설 재무회계 규칙 등에 따라 중요성의 관점에서 공정하게 표시하고 있습니다.

삼 지 회 계 법 인  
대표 공인회계사 최 환 열  
담당 공인회계사 이 일 섭

재무상태표

제45(당)기 2020년 12월 31일 현재

제44(전)기 2019년 12월 31일 현재

계 정 과 목	제 45(당) 기			제 44(전) 기		
	통합	고유목적사업	수익사업	통합	고유목적사업	수익사업
자 산						
I . 유 동 자 산	7,538,223,373	7,431,152,483	107,070,890	6,904,697,614	6,814,036,213	90,661,401
현금및현금성자산	4,747,491,861	4,741,404,171	6,087,690	4,462,111,363	4,457,684,312	4,427,051
단기금융상품	2,680,446,882	2,680,446,882	100,000,000	2,434,650,091	2,349,650,091	85,000,000
미 수 금	770,000		770,000	1,100,000	0	1,100,000
선 납 세 금	9,514,630	9,301,430	213,200	6,836,160	6,701,810	134,350
II . 비 유 동 자 산	43,576,314,511	41,199,751,687	2,376,562,824	43,583,255,162	41,812,255,162	1,771,000,000
(1)투 자 자 산	386,590,330	386,590,330		381,870,800	381,870,800	
투자 유가증권	15,000,000	15,000,000		17,000,000	17,000,000	
장 기 대 여 금	123,015,530	123,015,530		123,000,000	123,000,000	
임 차 보 증 금	245,934,800	245,934,800		239,230,800	239,230,800	
기 타 보 증 금	2,640,000	2,640,000		2,640,000	2,640,000	
(2)유 형 고 정 자 산	43,189,528,445	40,812,965,621	2,376,562,824	43,201,384,362	41,430,384,362	1,771,000,000
토 지	20,544,359,521	19,103,000,448	1,441,359,073	20,544,359,521	19,708,563,272	835,796,249
건 물	22,599,096,464	21,663,892,713	935,203,751	22,599,096,464	21,663,892,713	935,203,751
차량운반구	48,810,000	48,810,000		48,810,000	48,810,000	
감 가 상 각 누 계 액	(16,270,000)	(16,270,000)		(10,846,666)	(10,846,666)	
비 품	83,241,000	83,241,000		80,019,570	80,019,570	
감 가 상 각 누 계 액	(69,708,540)	(69,708,540)		(60,054,527)	(60,054,527)	
(3)무형자산	195,736	195,736		0	0	
소프트웨어	195,736	195,736		0	0	
자 산 총 계	51,114,537,884	48,630,904,170	2,483,633,714	50,487,952,776	48,626,291,375	1,861,661,401
부 채						
I . 유 동 부 채	193,348,772	192,472,772	876,000	311,472,745	310,302,745	1,170,000
예 수 금	12,593,950	12,593,950	0	11,220,714	11,220,714	0
부 가 세 예 수 금	876,000	0	876,000	1,170,000	0	1,170,000
유 동 성 부 채	179,878,822	179,878,822		299,082,031	299,082,031	
II . 고 정 부 채	160,000,000	60,000,000	100,000,000	143,000,000	43,000,000	100,000,000
장 기 차 입 금	0	0	0	13,000,000	13,000,000	0
임 대 보 증 금	160,000,000	60,000,000	100,000,000	130,000,000	30,000,000	100,000,000
부 채 총 계	353,348,772	252,472,772	100,876,000	454,472,745	353,302,745	101,170,000
자 본						
1) 출 자 금	43,143,455,985	40,766,893,161	2,376,562,824	43,129,922,241	41,372,455,985	1,757,466,256
기 본 재 산	43,143,455,985	40,766,893,161	2,376,562,824	590,194,119	590,194,119	
2)자본잉여금	590,194,119	590,194,119		590,194,119	590,194,119	
기 본 재 산	590,194,119	590,194,119			590,194,119	
2) 이 익 잉 여 금	7,027,539,008	7,021,344,118	6,194,890	6,313,363,671	6,310,338,526	3,025,145
기 타 잉 의 적 립 금	1,925,999,060	1,925,999,060		1,435,999,060	1,435,999,060	
기 타 이 익 잉 여 금	196,511,620	192,020,219	4,491,401	3,812,291,457	3,810,007,873	2,283,584
차기이월 이익잉여금	4,905,028,328	4,903,324,839	1,703,489	1,065,073,154	1,064,331,593	741,561
자 본 총 계	50,761,189,112	48,378,431,398	2,382,757,714	50,033,480,031	48,272,988,630	1,760,491,401
부채와자본총계	51,114,537,884	48,630,904,170	2,483,633,714	50,487,952,776	48,626,291,375	1,861,661,401

운영성과표

제 45(당)기 2020년 01월 01일부터 2020년 12월 31일까지

제 44(전)기 2019년 01월 01일부터 2019년 12월 31일까지

과 목	제 45(당) 기			제 44(전) 기		
	통합	고유목적사업	수익사업	통합	고유목적사업	수익사업
I . 수입 합 계	4,510,708,543	4,447,344,263	63,364,280	5,180,167,261	5,114,021,374	66,145,887
(1)재 산 수 입	99,725,118	43,575,118	56,150,000	118,911,022	53,841,668	65,269,354
임대료수입	56,150,000	0	56,150,000	65,269,354	0	65,269,354
장학기금이자수입	42,365,118	42,365,118		53,641,668	53,641,668	
기타재산수입	1,210,000	1,210,000		200,000	200,000	
(2)사 업 수 입	8,180,000	8,180,000		33,985,000	33,985,000	
교육수입	8,180,00	8,180,00		33,510,000	33,510,000	
자원봉사센터교육수입	0	0		475,000	475,000	
(3)과년도수입		0		0	0	
과년도수입	0			0		
(4)보조금수입	215,000,000	215,000,000		219,910,000	219,910,000	
시도보조금	10,000,000	10,000,000		0		
기타보조금	205,000,000	205,000,000		219,910,000	219,910,000	
(5)후원금수입	1,619,755,857	1,619,755,857		1,637,431,907	1,637,431,907	
(6) 전입금	2,150,094,554	2,150,094,554		2,731,257,197	2,731,257,197	
교구보조금	1,030,056,000	1,030,056,000		1,078,525,000	1,078,525,000	
교구지원금	464,740,770	464,740,770		692,376,345	692,376,345	
분당지원금	505,277,784	505,277,784		642,205,852	642,205,852	
기타교구전입금	150,020,000	150,020,000		318,150,000	318,150,000	
(7)잡수입	417,953,014	410,738,734	7,214,280	438,472,135	437,595,602	876,533
기타예금이자수입	19,663,331	18,267,250	1,396,081	11,028,328	10,151,807	876,521
기타잡수입	341,371,713	335,553,514	5,818,199	385,498,197	385,498,185	12
법인세환급금	56,917,970	56,917,970		41,945,610	41,945,610	
II . 비용 합 계	4,510,708,543	4,447,344,263	63,364,280	5,180,167,261	5,114,021,374	66,145,887
(1)사무비	1,282,862,806	1,282,750,197	112,609	1,201,935,444	1,201,800,472	134,972
인건비	968,921,330	968,921,330		879,340,080	879,340,080	
업무추진비	6,911,966	6,911,966		14,457,100	14,457,100	
운영비	306,916,901	306,916,901	112,609	308,108,264	308,003,292	134,972
(2)재산조성비	30,570,506	30,570,506		33 303 670	33 303 670	
자산 취득비	28,710,506	28,710,506		16,907,770	16,907,770	
시설장비유지비	0	0		297,000	297,000	
기타 시설비용	1,860,000	1,860,000		16 098 900	16 098 900	
(3)사업비	900,235,472	900,235,472		974,783,814	974,783,814	
(4)전출금	1,884,145,090	1,884,145,090		1,825,245,457	1,825,245,457	
(5)상환금	13,315,210	13,315,210		19,982,380	19,982,380	
원금상환금	13,000,000	13,000,000		19,000,000	19,000,000	
이자지급금	315,210	315,210		982,380	982,380	
(6)잡지출	34,082,115	34,082,115		36,749,270	36,749,270	
잡지출	34,082,115	34,082,115		36,749,270	36,749,270	
(7)예비비 및 기타	87,837,393	26,289,211	61,548,182	88,363,426	23,094,072	65,269,354
반환금	26,289,211	26,289,211		23,094,072	23,094,072	
고유목적사업전출금	61,548,182	0	61,548,182	65,269,354		65,269,354
(8)잉여금	277,659,951	275,956,462	1,703,489	1,065,073154	999,062,239	741,561
III. 당기 손익	0	0	0	0	0	0





사회복지법인

서울가톨릭사회복지회